EL ADELANTADO DE SEGOVIA

Año CVIII • Número 34.181 • www.eladelantado.com • **Viernes 3 de julio de 2009** • **1'10 €**

Diario Independiente fundado en 1901 por Don Rufino Cano de Rueda

SOCIEDAD / 10

El Ayuntamiento inauguró ayer la calle Esteban del Amo, policía asesinado por ETA

SEGOVIA / 16

La Junta refuerza la protección del Seminario Diocesano de Segovia

SOCIEDAD / 17, 23 Y 24

El general de ascendencia segoviana, el artillero Félix Sanz Roldán, será el nuevo director del CNI

▶**MUNICIPAL**

El Ayuntamiento instalará cámaras para vigilar el tráfico y los edificios municipales

▶ Este sistema puede convertirse en un futuro en una alternativa a los bolardos móviles

▶ La Junta de Gobierno Local acordó, por otro lado, el inicio del proyecto de urbanización del espacio en el que se ubicará el Círculo de las Artes y la Tecnología SEGOVIA8Y9

"Campo y Paz", la gran fiesta de los mayores

Alrededor de 6.000 personas mayores acudieron ayer a la Pradera del Hospital de San Ildefonso para participar en "Campo y Paz", actividad festiva que organiza desde hace 24 años Caja Segovia. A lo largo de toda la jornada se sucedieron actuaciones musicales y de entretenimiento, invitando la entidad financiera a todos los presentes a degustar una paella. /FOTO: FERNANDO PEÑALOSA SEGOVIA6Y7

▶FÚTBOL

Los socios de la Segoviana aprobaron la constitución de la nueva Junta Gestora

▶Fernando Correa, Calixto Gómez, Javier del Sol y José Gordo son, tras la asamblea celebrada ayer, los nuevos encargados del club, donde tendrán el reto principal de saldar la deuda acumulada. DEPORTES27

Y ADEMÁS...

76 días sin desdoblar y sin cerrar la variante de la capital

CULTURA

El Fogón de los Arrieros trajo a Segovia los sones del folk iberoamericano

El Festival Folk acogió ayer la actuación de El Fogón de los Arrieros, una muestra del mejor folk iberoamericano, y la música folklórica más tradicional de Trilla. SEGOVIA12Y13

CULTURA

La feria del libro abrirá mañana sus puertas

La feria del libro abrirá mañana con más librerías participantes que nunca. La oferta será la más variada de su historia. SEGOVIA10

LABORAL

Segovia recuperó 265 empleos durante junio y subieron los contratos en la región SEGOVIA17

MEDIO AMBIENTE

El Gobierno anuncia el cierre de la central de Garoña para el 1 de abril de 2013 CASTILLA Y LEÓN20

CRISIS EN HONDURAS

División entre el apoyo a un líder en el exilio y otro de tono antidemocrático en el poder INTERNACIONAL26

Negocio & Estilo de Vida Castilla y León

El ICO inyecta 125 millones para dar liquidez a las pymes de la región

|TRIBUNA| EMILIO MONTERO HERRERO

Valiente decisión del concejo segoviano

El año pasado por estas fechas, dentro de los actos programados por la Asociación Cultural Biblioteca de Ciencia y Artillería (BCA,) para conmemorar el Bicentenario de la Guerra de la Independencia, se llevó a cabo por las calles de Segovia una espectacular recreación histórica. Con gran valentía y sin ningún recelo, fue patrocinada por el Ayuntamiento de Segovia, lo que es digno de alabanza. Porque no es tan fácil eso de sacar uniformes de época, banderas, cañones y fusiles a la calle, eso de recordar batallas, cuando hay algunos, sobre todo por los que recelan de una Historia que ni conocen ni les importa, que lo podrían considerar como un alarde militarista y patriotero.

En la representación hay que agradecer el trabajo entusiasta que hicieron las quince asociaciones napoleónicas que participaron en Segovia, formadas por españoles junto con franceses, checos, italianos y malteses, que reconstruyeron los escenarios con espectáculos brillantes y emotivos. Nos enseñaron cómo vivían y combatían los soldados de aquella época, y, sobre todo, nos dieron una lección de Historia viva y rindieron homenaje a los miles de compatriotas que lucharon y murieron en España hace doscientos años.

Ahora a la vista del éxito obtenido, con miles de personas en la calle y la gente encantada, debería plantearse el volver a realizar en Segovia esta recreación. Quizás en 2014, año en que se cumplirán los 200 años en que los franceses abandonaron definitivamente la ciudad, sería una buena ocasión. Y es que estas actividades culturales tan singulares y de calidad son las que pueden dar a Segovia un plus en su camino a la capitalidad europea de la cultura en 2016.

NORMAS de *COLABORACIÓN*

Los escritos y cartas dirigidos a esta sección no deberán exceder de 30 líneas y han de llegar debidamente identificadas con nombre, número de DNI, dirección y teléfono de contacto.
La Dirección de El Adelantado de Segovia se reserva el derecho a resumirlas y no se mantendrá correspondencia escrita, personal ni telefónica, sobre las mismas.

|TRIBUNA| JOSÉ MARÍA MARTÍN

Asistencia sanitaria para todos, pero no gratuita

En el artículo 41 de nuestra Constitución, ratificada por los ciudadanos españoles por referéndum (6/12/78), se declara que "los poderes públicos mantendrán un régimen público de Seguridad Social" que llegue a todos los ciudadanos y "garantice la asistencia y prestaciones sociales suficientes". La descrita declaración se amplía en el artículo 43 donde se reconoce el derecho a la protección de la salud. Con la Ley Orgánica 4/2000, de 11 de enero, "sobre derechos y libertades de los extranjeros en España" la asistencia sanitaria se hace extensiva a todas las personas que viven en nuestro país, universalizando así la prestación de asistencia en los supuestos de necesidad.

Sin embargo, aceptando la literalidad de la universalidad de la prestación, es decir, derecho para todos, se podría llegar a una conclusión errónea. Cierto es que a nadie en estado de necesidad se le va a negar la asistencia, pero en ningún supuesto, en ningún lugar de nuestra legislación, se dice que esta asistencia sea gratuita. Así, en el artículo 16 de la Ley General de la Seguridad Social (LGSS), se determina la posibilidad de que los servicios que presta la Seguridad Social puedan ser utilizados por usuarios sin derecho a asistencia sanitaria, a los que considera como pacientes privados, en cuyo caso, se efectuará la correspondiente facturación tomando como base los costes efectivos.

En la práctica son muy escasos los colectivos que no tienen derecho a asistencia sanitaria. De una forma pormenorizada, que no exhaustiva, trataremos de aclarar algunas situaciones. Así, por derecho propio tienen reconocida la asistencia los trabajadores por cuenta propia y ajena que estén afiliados y en alta en el sistema de la S. Social, también los empleadas/os de hogar, personas que han suscrito convenio especial, pensionistas, minusválidos con discapacidad igual o superior al 33%, entre otros colectivos... Por derecho derivado, entre otros, el/la cónyuge, separado o divorciado, conviviente con el titular de la prestación, descendientes de ambos cónyuges, hijos adoptivos, hermanos del titular y ascendientes y desempleados que perciban la prestación por desempleo o subsidio...

De lo descrito hasta ahora, podría desprenderse que es toda la sociedad la que, por la universalidad del derecho a la salud, está protegida. Existen, sin embargo, colectivos, quizás los más desprotegidos, que podrían encontrarse en situación de imposibilidad para hacer frente a cualquier pago de una eventual prestación de asistencia. Esta situación quedó cubierta tras la publicación de la Ley de Presupuestos Generales del Estado, 49/98 de 30 de diciembre. Así, desde el día 1 de enero de 1999, el Estado asumió la totalidad de la financiación de la asistencia sanitaria.

Con esa finalidad, la de cubrir la parcela de quienes no se encuentran entre los colectivos protegidos, aparece la figura de la asistencia sanitaria para personas sin recursos. Es un auténtico cajón de sastre. Ahí se encuentran todos aquellos cuyas rentas, de cualquier naturaleza, son iguales o inferiores (con matices), a las que cada año aprueban en su apartado correspondiente los Presupuestos Generales del Estado a través del Indicador Público de Renta de Efectos Múltiples (IPREM). Este colectivo podrá solicitar la prestación de la asistencia sanitaria por carecer de recursos económicos suficientes. El referido requisito queda suprimido en los supuestos de mujeres extranjeras embarazadas que se encuentren en España. Su atención sanitaria será la que necesite en todo momento.

Las personas sin recursos presentarán la solicitud en las dependencias correspondientes de la comunidad autónoma donde resida de forma individual, dado que la concesión, si procede, será personal. No incluirá beneficiarios. Ese derecho lo reconoce el Instituto Nacional de la Seguridad Social y la prestación de la asistencia los correspondientes Servicios de Salud de las CC.AA.

Para una aplicación correcta de lo descrito en el párrafo anterior, hay que considerar que el solicitante no tiene derecho a asistencia sanitaria por cualquier régimen de la Seguridad Social, bien sea como titular o como beneficiario, ni tampoco a la asistencia sanitaria por otro país con los que España tenga suscrito un Tratado, Convenio o Acuerdo que incluya esta prestación.

Otro colectivo, ahora importante en España, tiene reconocido el derecho de asistencia sanitaria de la Seguridad Social. Son los extranjeros residentes en nuestro país, reconocido por el art. 14.1 de la Ley Orgánica 4/2000, de 11 de enero, así, como los extranjeros residentes con tarjeta o permiso de residencia concedidos conforme a los artículos 29 a 35 de la L.O. 8/2000, en las mismas condiciones que los españoles.

También los que se encuentren en España y tengan la condición de no residentes, pero puedan demostrar que figuran inscritos en el padrón del municipio en el que residan habitualmente, tienen derecho a la asistencia sanitaria establecida en el R.D. 1088/89, de 8 de septiembre, para personas sin recursos económicos suficientes, en las condiciones ya referidas.

El tema podría ampliarse mucho más, pero el espacio no lo permite. Más, considera el que esto escribe, que España cuenta con una de las mejores asistencias sanitarias del mundo, globalmente considerada, mejorable, por supuesto, pero con una cobertura extraordinaria. Pues sin acudir a odiosas comparaciones, dejar constancia de que en los EE.UU. hay 45 millones de norteamericanos que no están cubiertos por un sistema de salud pública.

|FRUTOS DE FRUTOS| MADRIGAL

|EL POSO DE LOS DÍAS| JOSÉ MARÍA PÉREZ DE COSSÍO

Reflexiones esotéricas

EN LOS MESES DE JULIO y agosto, la ciudad adquiere una cadencia como de marcha, si no solemne, por lo menos sí interpretada con cierta compostura. El silencio, barruntando la modorra que los calores del mediodía le inflingirán, de buena mañana, se acurruca en las esquinas, y deja que el frescor que las piedras han recolectado por la noche, le invada. De vez en cuando una campana de algunos de los conventos que jalonan la parte vieja de la ciudad, acentúan aún más este silencio, imprimiendo en él la sensación que experimenta el tiempo, cuando este aún no se ha enterado de la existencia de los relojes. Una campana, cuando se deja caer sobre las primeras horas de la mañana, o al atardecer, es un mensaje advirtiendo a quienes la escuchan aminorando un poco el paso, de que del tiempo se puede uno escapar, y que el espacio solo existe en el interior de nuestros corazones cuando los zapatos se han quedado dormidos a los pies del sueño.

Segovia en estos meses adquiere una dimensión espiritual contra la que nada pueden las actualizaciones del catastro ni los dimes y diretes del diablo cuando mata moscas con el rabo.

Me lo dijo un día un chamán colombiano, ciego para más señas. Era una tarde, casi vencida de verano, en la que el sol, con la espalda encorvada, se dejaba ir por los rastrojos, para iluminar otras miradas y perfilar diferentes horizontes. Me dijo: mire usted, porque yo si miro no veo, esta ciudad tiene una dimensión espiritual absolutamente desaprovechada. Se pierde el tiempo y las fuerzas con las cosas tangibles y perecederas y sin embargo toda la energía telúrica que intenta regalar se desconoce. Solamente se podría aprovechar esta energía, si los ciudadanos que la habitan caminasen cogidos de la mano.

Lo de cogidos de la mano lo interpreté como una metáfora que aludía a una unidad de sentimientos o a un proyecto común ampliamente consensuado. No era así. El chamán se refería al cogerse de la mano todos los que, por un poner, bajan la Calle Real, de igual modo que lo harían los que la subían. Esto multiplicaría la fuerza oculta que este enclave, donde se ubica la ciudad, ha venido almacenando, desde que a un vacceo se le apareció un ser con una escafandra luminosa y le indicó que sobre la piedra que abrazaban los dos ríos edificase un templo, hoy desaparecido, en el que se podrían recibir los mensajes de ayuda que los hermanos del cosmos les proporcionarían. El templo, naturalmente era una rústica construcción redonda cubierta con lajas de pizarra, traídas de Bernardos. Ese templo o habitáculo sagrado se encontraba donde en la actualidad se ubica Radio Segovia.

Pero volvamos al cogimiento de las manos, propiciatorio para que las conciencias se expandan y lo que hoy llamamos milagros se convierta en el pan de cada día, a poder ser integral. En mi modesto criterio le sugerí que en estos meses de verano con las manos sudadas a lo mejor hacíamos masa y se ensanchaba la cuesta del Claret, que ha dejado de ser avenida para convertirse en el pasillo de las habitaciones impares del Hotel Acueducto. A por donde transita el tráfico rodado me refiero. Luego, podía suceder otra cosa y era que todos cogidos de la mano, si a alguno le daba por pararse en un escaparate, la pérdida de tiempo para el resto de la comparsa crisparía los ánimos. La conversación se fue haciendo madeja, y menos mal que cayó la noche. El chamán no me entendía bien lo de perder el tiempo, porque según él aquí se esta perdiendo constantemente y nadie hace nada por buscarlo..... ¡Menos mal que la campana del Monasterio del Parral puso ese acento emocionante, al silencio, que estos meses de verano, procuran regalarnos!

EDITORIAL

Una gestora para asegurar el futuro

HACE APENAS DOS MESES, los jugadores de la Gimnástica Segoviana asumieron la dirección del club para tratar de evitar su desaparición. Sin apenas margen económico para poder maniobrar debido a los sucesivos embargos judiciales que tenían paralizadas las subvenciones, con la crisis económica cerrando el grifo de los apoyos publicitarios y con una masa social en la que nadie se atrevía a dar el paso al frente, la Gimnástica Segoviana parecía irremediablemente acercarse al final de sus más de ochenta años de historia.

Dos meses más tarde, los jugadores de la Segoviana han conseguido dotar al club de una cierta estabilidad, levantando la práctica totalidad de los embargos, algunos de ellos con novedosas iniciativas publicitarias, han logrado inscribir al equipo para la próxima temporada en la Tercera División, y han conseguido que un grupo de empresarios se "atrevan" a constituirse en una nueva Junta Gestora para dirigir los destinos de la entidad, un hecho que sucedió en la asamblea que se celebró en la tarde de ayer.

Sería demasiado pretencioso decir que la Gimnástica Segoviana ha solucionado sus problemas económicos, porque la verdad es que el club continúa en un estado preocupante, necesitado cuanto antes de una inyección económica que le ayude a levantar definitivamente los embargos que pesan sobre la entidad antes del 31 de julio, y con un proyecto deportivo por descubrir.

Pero no se puede negar que el trabajo realizado por los jugadores, y en este apartado hay que destacar especialmente a Agustín Cuenca, ha puesto al club en disposición de ser dirigido por una nueva Junta Gestora, que deberán seguir por la línea de la sensatez económica si quieren que la Segoviana supere definitivamente una de las peores crisis de su historia. Sólo evitando los errores del pasado se podrá conseguir que el club azulgrana tenga futuro. Ojalá los futbolistas de la Gimnástica Segoviana nunca se vean obligados a ponerse de nuevo al frente.

El Rancho DE LA ALDEGÜELA

CELEBRE SU BODA Y LAS FIESTAS FAMILIARES
EN EL RANCHO DE LA ALDEGÜELA
TORRECABALLEROS (SEGOVIA)
Teléfono de reservas: 921 401 060 // info@el-rancho.com www.el-rancho.com

EL ADELANTADO DE SEGOVIA

EDITA:
EL ADELANTADO DE SEGOVIA, S.L.
D.L. SG.7 1958

Presidente - Editor:
Carlos Herranz Cano
Director General:
Javier Hernando Domingo
Director de Desarrollo:
Aurelio Martín González

Director:
Jesús Martínez Calle
Jefes de Sección:
Marcelo Galindo Miranda y
Florentino Descalzo San Frutos
Director de Administración:
Carlos Rebollar Herranz
Director Comercial:
David Matarranz Casado
Responsable de Distribución:
Miguel Casado Rubio

Redacción, Administración y Publicidad
Calle Morillo, 7 (junto Jardín Botánico)
40002 Segovia
Teléfono: 921 43 72 61
Fax 921 44 24 32

Correo electrónico redacción:
redaccion@eladelantado.com

Correo electrónico publicidad:
publicidad@eladelantado.com

Difusión controlada por la OJD

|VISTO Y NO VISTO| FOTO: **PEÑALOSA**

Obstáculos en Segovia

En los autobuses y trenes de medio mundo se aplica aquella máxima que dice: "antes de entrar, dejen salir". En la calle San Juan, además, sería necesario añadir un letrero explicativo a los pies del Acueducto que indicara a los vehículos: "antes de subir, dejen bajar". Y es que la circulación en esta transitada vía de doble sentido se vio gravemente entorpecida por los operarios que ayer arreglaban los adoquines. Casi recién reestablecido el paso por la avenida del Padre Claret, los segovianos se encuentran con otro obstáculo para conducir por el casco histórico, además de la temida zona verde.

Esta sección está abierta a la participación. Si usted tiene alguna fotografía curiosa o significativa referida a la vida cotidiana de la ciudad o de la provincia, puede enviárnosla por correo postal o a través del correo electrónico redaccion@eladelantado.com

TORREÓN DE LOZOYA

TORREÓN DE LOZOYA. SEGOVIA

Obras de Juan Pita

La Sala de las Caballerizas del Torreón de Lozoya acoge hasta el día 5 de julio una colección de pinturas del artista Juan Pinta. *(Foto: Fernando Peñalosa)*

FIESTAS

Fiestas locales en los pueblos

UN PASEO POR LA PROVINCIA

Hoy viernes, día 3, celebran la festividad de Santo Tomás en la localidad de La Higuera y la de Ntra. Sra, de la Visitación en Fresneda de Cuéllar.
El próximo lunes, día 6 festejan Ntra. Sra. del Rosario en Fuentesaúco de Fuentidueña.

AGENDA 4

HOY

3 julio de 2009
Faltan 181 días

Santoral

Santos: Tomás, Trifón, Heliodoro y Dato.

TELÉFONOS DE URGENCIA

Servicios de seguridad

Policía Local **921431212**
Comisaría de policía **921414700**
Protección civil . . .**921759115**
Guardia civil . .**062** y **921426363**
Inf de carreteras . . .**921417131**
Bomberos Segovia . .**921422222**
Bomb. Coca **921586132**
Bomb. Sepúlveda . . .**921540000**

Servicios sanitarios

Emergencias **061**
Hospital General . .**921419100**
Hosp. Policlinico . .**921419100**
H. Misericordia .**921460115-16**
Cruz Roja **921440202**
Urgencias **921440702**
Infocáncer (gratuita)
(24 horas) **900100036**

Transportes

Radio Taxi **921445000**
Estación Renfe **902240202**
Estación de
Autobuses **921427707**

Otros

Emergencias **112**
Turismo **921460334**
Ayuda a la vivienda
(Junta CYL) **902 22 88 88**
Correos **921461949**

Instituciones

Subdelegación de
Gobierno **921759000**
Junta de
Castilla y León **921417384**
Diputación **921113300**
Ayuntamientos
Segovia **921419800**
Ayllón **921553000**
Cantalejo **921520001**
Cantimpalos **921496009**
Carbonero
el Mayor **921560002**
Coca **921586011**
El Espinar **921181700**
Fuentepelayo **921574000**
Mozoncillo **921577392**
Navalmanzano **921575002**
Nava de la Asunción-
ción.....**921580036**
Navas de Oro **921591000**
Palazuelos
de Eresma **921449354**
Riaza **921551016**
San Ildefonso **921470018**
Sta. María la real
de Nieva **921594036**
Sepúlveda **921540000**
Turégano **921500000**
Villacastín **921198008**

EXPOSICIONES

Los reinos de la astronomía
'Los reinos de la astronomía. La herencia de Alfonso X' es el título de la exposición de objetos y paneles explicativos que puede visitarse en el Alcázar de Segovia todos los días de 10 a 19 h, hasta el 30 de septiembre.
ALCÁZAR

Eduardo Garay
'Ilustral' es el nombre que tiene la exposición de pintura de Eduardo Garay en el bar San Martín. Hasta el 12 de julio.
BAR SAN MARTÍN

Bachillerato de Artes
Exposición fin de curso de los alumnos de Bachillerato de Artes de la Escuela de Arte y Superior de Diseño. Puede verse hasta el 12 de julio.
CASA DE LOS PICOS

Taller Municipal de Fotografía
Hoy viernes, a las 20.00 h., inauguración de la muestra fotográfica del final del curso de los trabajos realizados por los alumnos del Taller Municipal de Fotografía 'José Mª Heredero' de Segovia. Hasta el 30 de septiembre.
HORIZONTE CULTURAL

Alberto Fernández Colombia
"Sublime" es el título de la muestra que expone la sala Montón de Trigo, Montón de Paja del artista segoviano Alberto Fernández Colombia. Hasta mañana, 4 de julio.
MONTÓN DE TRIGO, MONTÓN DE PAJA

Esteban Vicente
Muestra "Esteban Vicente. Una visión poética" que podrá verse hasta el 13 de septiembre.
MUSEO DE ARTE CONTEMPORÁNEO 'ESTEBAN VICENTE'

Sobre Jesús Unturbe
Hoy, inauguración de la exposición "Jesús Unturbe, fotógrafo pictorialista segoviano". Hasta finales de octubre.
MUSEO RODERA ROBLES

Carlos Matarranz
Pinturas de Carlos Matarranz en la sala de exposiciones del teatro Juan Bravo. Hasta el 5 de julio. De miércoles a domingo, de 12.00 a 14.00 y de 17.00 a 20.00 h.
TEATRO JUAN BRAVO

Juan Pita
Pinturas de Juan Pita en la Sala de las Caballerizas hasta el día 5 julio.
TORREÓN DE LOZOYA

Lina Sánchez Gila - Vidrio
"Paisajes de La Granja", pinturas de Lina Sánchez Gila en La Chocolatería hasta el 30 de agosto.
Hoy, a las 20.00 h., inauguración de la muestra "Vidrio y cristal de La Granja en la colección Laguna-Lomillos"
REAL SITIO DE SAN ILDEFONSO. LA CHOCOLATERÍA

Jose Antonio Regidor
Desde hoy día 3 hasta el próximo 30 de julio podrá visitarse en el Centro Social de Caja Segovia Santa María la Real de Nieva una exposición de acuarelas del artista José Antonio Regidor.
SANTA MARÍA LA REAL DE NIEVA

Olivier H'Small
Muestra 'Basura Cirkus' del artista Olivier H'Small. Obras realizadas con objetos usados y sin aparente uso. Hasta el día 31 de julio.
VALSAÍN. CENEAM

SOCIEDAD

Protección del menor. El Ayuntamiento de Segovia, representado por el alcalde Pedro Arahuetes, ha firmado un convenio de colaboración con la Asociación para la Protección del Menor en procesos de separación de sus progenitores. Según el acuerdo, el Consistorio aportará 6.000 euros anuales y prestará a la asociación el apoyo técnico necesario. *(Foto: El Adelantado)*

Obra gráfica de Francisco de Goya
Con motivo del XV aniversario del Aula Marqués de Lozoya del Centro Segoviano de Madrid, durante todo el año 2009 puede verse una exposición (periodificada) de toda la obra gráfica de Francisco de Goya.
MADRID. CENTRO SEGOVIANO DE MADRID

CINE

III Ciclo 'La Albuera de Cine'
Este ciclo de cine organizado por la Asociación de Vecinos de La Albuera. En él se proyectará una película todos los viernes del mes de julio. Comienza hoy día 3 con la emisión del film 'Un funeral de muerte' a partir de las 22.30 h. en el Parque del Peñascal, junto al Centro de Salud y la parroquia de San Frutos.
SEGOVIA. LA ALBUERA

MÚSICA

Actuaciones en la provincia
Actividades organizadas por la Diputación de Segovia en la provincia. Hoy jueves, día 3, a las 22.30 h., música popular con Mavi en la Plaza Mayor de **Chatún**.
VARIAS LOCALIDADES

Noches de verano en el Real Sitio
La segunda edición de los cursos ideados por Katarina Gurska ofrece del 3 al 12 de julio una serie de recitales a cargo de destacados intérpretes. Comienzan hoy viernes con recital de piano a las 22 h. en el Centro Canónigos.
REAL SITIO DE SAN ILDEFONSO. C. CULTURAL CANÓNIGOS

OTRAS ACTIVIDADES

XIV Escuterada Segoviana
Hoy viernes y mañana, sábado día 4, se celebra la XIV Escuterada Segoviana. La recepción de asistentes tendrá lugar a las 20 h. del viernes en el quiosco de la antigua cárcel, donde se hará entrega de kits escuteristas a los asistentes. A las 21.45 h., está prevista una ruta por la capital y a las 22.30 h., picoteo en El Arriero. A media noche comenzará la Allnighter en Libitum (plaza del doctor Gila, 3), amenizada por los pinchas del Escúter Club Segovia, acompañados de pinchas sorpresas.
SEGOVIA. VARIOS LUGARES

Verano en El Real Sitio
Actividades programadas durante el verano en El Real Sitio de San Ildefonso. Durante el mes de julio, de lunes a jueves, cultura, ocio y deporte para los jóvenes en la pradera de El Hospital, de 16.30 a 22.00 h.
REAL SITIO DE SAN ILDEFONSO. PRADERA

CONVOCATORIAS

Campamentos de verano para jóvenes
La Concejalía de Educación y Juventud del Ayuntamiento de Segovia organiza campamentos urbanos en la ciudad durante los meses de julio y agosto, dirigidos a jóvenes entre 12 y 17 años que estén en posesión del carné de Segovia Joven.
Pueden solicitar más información en la Casa Joven, teléfono: 921 46 04 01 o en www.segoviajoven.es.
SEGOVIA. CASA JOVEN

A cielo abierto
El Centro Nacional de Educación Ambiental (CENEAM) organiza en Valsaín actividades al aire libre. Para mañana sábado día 4 está organizado un paseo en el que podrán observarse las viejas construcciones de la Guerra Civil que aun se mantienen en los alrededores de esta localidad segoviana. Esta actividad se desarrollará a partir de las 11.30h. o a desde las 16.15 h. para grupos organizados. Para participar es recomendable reservar plaza con, antelación bien por correo electrónico a la dirección int.ceneam@oapn.mma.e, o en el tlfno. 921473880.
Los interesados también pueden acudir sin reserva previa siempre que queden plazas dosiponibles.
VALSAÍN. CETRO NACIONAL DE EDUCACIÓN AMBIENTAL

Rutas guiadas gratuitas en Valsaín
El Centro de Interpretación Boca del Asno, del Ministerio de Medio Ambiente y Medio Rural y Marino, ha organizado varias rutas guiadas en los Montes de Valsaín este verano.
Información y reservas en el citado centro de interpretación, de 9.00 a 19.30 h. (Ctra. CL-601 Km. 127.5, San Ildefonso), en el teléfono: 921 12 00 13 ó a través del correo electrónico: bocadelasno@oapn.mma.es
VALSAÍN. CENTRO INTERPRETACIÓN BOCA DEL ASNO

FARMACIAS DE GUARDIA

SEGOVIA
HOY: **Día y noche:** Dolores Ramos Pavón. C/ Conde Sepúlveda, 33.
MAÑANA: **Día y noche:** Hernández Useros. Santa Teresa de Jesús, 24. (Barrio El Carmen).
EL ESPINAR: Esta semana está de guardia el despacho de la c/ Marqués Perales.

OTRAS LOCALIDADES: Hoy están de guardia las **24 horas** los despachos de las localidades de Cantalejo, La Granja, Boceguillas y Pedraza.
De 10,00 a 22,00 horas, hoy permanecen abiertos los de Torrecilla, Fuentepelayo y Nava de la Asunción. **De 10.00 a 20.00 h.**, hoy permanece abierta la farmacia de Villacastín.

FESTIVAL FOLK SEGOVIA 2009

Hoy viernes, a las 19.00 h., actuación de Xarnege (Euskadi-Francia) en La Alhóndiga; a las 20.30 h., Milo Ke Mandarini (Castilla-La Mancha) en el mismo escenario; 22.30 h., Manuel Luna con Brena La Música (Cantabria) en Los Zuloagas; y a las 23.30 h. en el mismo lugar, Krama (Valencia-Grecia).

NOCHES DE LAS VELAS EN PEDRAZA

Mañana sábado, día 4, tendrá lugar el primero de los conciertos, a las 22 h., en la Plaza Mayor de Pedraza a cargo de The Scholars Baroque Ensemble con obras de Purcell y Handell.

AGENDA SOCIAL

Cumpleaños. Felicidades rizitos, en tu segundo cumpleaños.Tu madrina Rosa, tu tío Javi y Maider te desean lo mejor. Prepáranos una buena fiesta. Besazos.

Boda. Esta parejita tan sonriente va a comenzar una nueva vida en común en el día de hoy. Vuestros amigos y familiares deseamos que os vaya bien en esta nueva etapa. Enhorabuena.

Cumpleaños. Para **Virginia y Jesús**, de los que os quieren.

Felicitación. Carla Villegas ha presentado su proyecto fin de carrera de Ingeniería Química y ha sido calificado con un sobresaliente. Sus familiares y amigos la felicitan.

Nueva autoescuela. Autoescuela Castilla ha inaugurado su nueva sede en la calle Bartolomé de la Cueva, en **Cuéllar**. El centro de formación, dirigido por Conchi Marinero y Jésús Pérez, lleva 31 años en funcionamiento y se ha trasladado a unas modernas instalaciones de casi 200 metros cuadrados, dotadas con las últimas tecnologías aplicadas a la enseñanza.

El antes y el después. Como ya viene siendo costumbre desde hace más de 20 años, los antiguos compañeros alumnos del **Seminario de Segovia**, ingresados en 1954, o como ellos mismos titulan en la lengua clásica que estudiaron "Sodalitas comparum ex Seminario", se han reunido durante el pasado viernes día 26 en el restaurante Claustro de San Antonio el Real de la capital.

¡Se han ido los precios!
Hasta el 50%
Rebajas hasta el 31 de agosto
muebles THERMOBEL
¿qué es una habitación sin muebles?
C/ Atalaya 26 · Pol. El Cerro · Segovia
thermobel.es

▶ SOCIEDAD

Caja Segovia pone a los mayores como ejemplo para salir de la crisis económica

Participación. Más de 6.000 personas de toda la provincia acudieron a la XXIV edición de 'Campo y Paz' celebrada en la Pradera del Hospital de San Ildefonso

Advertencia. El director general de la entidad, Manuel Escribano, avisó que "si Segovia pierde su Caja de Ahorros va a perder mucho"

GUILLERMO HERRERO / SAN ILDEFONSO

Una gigantesca flota de autobuses —más de cien vehículos— recorrió a primera hora de la mañana de ayer todos los rincones de la provincia de Segovia recogiendo personas mayores para su traslado hasta la Pradera del Hospital de San Ildefonso, escenario de 'Campo y Paz', actividad organizada desde hace 24 años por Caja Segovia.

En una jornada de calor agobiante, los viajeros fueron llegando, poco a poco, hasta el lugar del encuentro, donde fueron recibidos por música de dulzaina, la de 'Los Alijares' y 'TierraSegovia', mientras otro grupo, 'Los Segovianos', se encargaba de poner alegría con divertidos personajes que deambulaban por la hierba.

En una jornada como la de 'Campo y Paz' lo primero que hacen las personas mayores es buscar una sombra y coger una silla, labores que realizaron ayer sin que se registrara ningún incidente. En la carpa de 600 metros cuadrados habilitada por la organización, la periodista Carolina Uñón fue presentando las diversas actuaciones, a la vez que animaba a la concurrencia a participar. Mientras, grupos de cocineros distribuidos estratégicamente por la Pradera del Hospital daban los últimos toques a las paellas.

Poco antes de comer, el alcalde de San Ildefonso, José Luis Vázquez, hizo acto de aparición para dar la bienvenida a los presentes, insistiendo que "si de alguien tenemos que aprender [la sociedad] es de vosotros", agregando que "los mayores deberíais darnos consejos para salir de este atolladero (en referencia a la crisis económica)". En este mismo sentido, recordó las tradicionales recomendaciones de los abuelos, cuando decían frases como "no gastéis más de lo que tengáis" o "dejad de discutir y poneros a trabajar".

Tras la intervención de Vázquez tomó la palabra el director general de Caja Segovia, Manuel Escribano, quien recalcó que los mayores son "ejemplo" para salir de la crisis económica, puesto que vivieron tiempos de mayores dificultades y respondieron "levantando la provincia de Segovia". Después de manifestar que, a nivel personal, su asistencia a 'Campo y Paz' le supone "una inyección de moral" por la "vitalidad" que ve en los mayores, Escribano realizó una cerrada defensa de Caja Segovia, recordando su contribución durante más de un siglo para el desarrollo de la provincia. En contraposición a la gran banca, "que nunca ha querido ir a los pueblos pequeños", Escribano puso a Caja Segovia, a la que alabó por haber evitado la exclusión de diversos territorios en lo referente a servicios financieros. En la mis-

Imagen que presentaba la Pradera del Hospital poco antes de que comenzará la degustación de las paellas elaboradas por cocineros de Segovia. / FERNANDO PEÑALOSA

LAS FRASES DE LOS PARTICIPANTES

▶MARI CRUZ MERINO
SEGOVIA

«Me gusta mucho esta jornada por la alegría que hay, todo es agradable»

▶JESÚS GARCÍA
SAN CRISTÓBAL DE SG

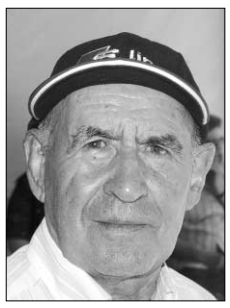

«Aquí veo a amigos de los que llevaba años sin saber nada o muy poco»

▶JULIO MUÑOZ
SANTIUSTE DE SJB

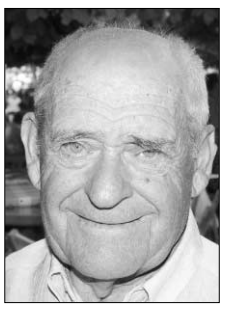

«Estoy ya torpe para bailar, pero si se tercia echaré unas cartas con unos conocidos»

▶AMPARO ARRIBAS
ESCARABAJOSA DE CAB.

«Mientras las piernas me respondan seguiré viniendo a bailar a Campo y Paz»

▶JUSTI SANZ
FUENTE EL OLMO DE ISCAR

«El chico de la Caja que nos atiende en mi pueblo es maravilloso»

NUEVO SEAT EXEO 2.0 TDI CR 143 CV
POR 350 €/MES EN 72 CUOTAS. ENTRADA DE 2.890 €. TAE 8,57%.
PLAN SEAT E SEAT EXEO DESDE 19.400 €.
NUEVO SEAT EXEO. CADA VIAJE, ALGO EXCEPCIONAL.
PVP en Península y Baleares Exeo 2.0 TDI CR 143 CV Style + Pack Plus: 23.276 € (IVA, transporte, impuesto de matriculación, ahorro promocional y Plan 2000E). Oferta unidades en stock. Financiación a 72 meses con Volkswagen Finance S.A. EFC, TAE: 8,57%. TIN: 7.25%. Comisión de apertura: 560,62 €. Precio total a plazos: 28.650,62 €. Exeo 1.6 102 CV Reference: 19.400 €. (IVA, transporte, impuesto de matriculación y descuento promocional). Válido hasta 31/07/09. Consumo ponderado: 5,5-7,9 l/100 Km. Emisiones CO_2: 143-184 g/Km. Imagen acabado Sport. REBE 09/30517.
SEAT
HIGARSA AUTOMOCION, S.A. C. NAVACERRADA 25 - SEGOVIA - TELF. 921 420 200 - gerencia@higarsaautomocion.seat.es

ma línea, ensalzó el papel de las pequeñas cajas de ahorro, asegurando a continuación que la de Segovia, a pesar de su tamaño, "está bien gestionada y es fuerte". Para corroborar su reflexión, Escribano sacó a relucir que Caja Segovia "está, por niveles de eficiencia, entre las cinco mejores de España", concluyendo su discurso con una advertencia: "Si Segovia pierde su Caja de Ahorros va a perder mucho".

Mientras tenían lugar los discursos oficiales se fueron formando larguísimas colas para coger el plato de paella, acompañado por agua, pan y un melocotón. "¿6.000 platos?. Yo creo que vamos a dar alguno más", respondía el veterano cocinero Pedro Carabias.

La siesta, obligatoria desde la Cruz de Mayo a la de Septiembre, tomó el relevo al convite, mientras las cartas comenzaban a caer sobre las mesas de campo. Para hacer compras, en la Pradera del Hospital se instalaron varios puestos de otras tantas entidades benéficas. Así, mientras la Asociación de Discapacitados de San Ildefonso mostraba unos preciosos collares tallados con vidrio del Real Sitio, Apadefim exhibía una larga colección de objetos realizados por personas con discapacidad intelectual de Segovia o Cuéllar, y la asociación 'Amanecer', de enfermos mentales, también presentaba su oferta, principalmente textil.

La riqueza patrimonial y natural de San Ildefonso permitió que, por la tarde, más de un asistente a 'Campo y Paz' se desplazara hasta el Palacio o los Reales Jardines. En cualquier caso, en la Pradera del Hospital había diversión garantizada. Porque por el escenario pasaron diversas actuaciones. De San Ildefonso, el grupo de ballet "Danzart". De humor, el dúo "Kapikua". Y, para finalizar, copla, la música preferida por la mayoría de los asistentes. Una cantante con raíces segovianas, Teresa Martín "La Piconera" se encargó de rememorar verbenas de décadas pasadas, haciendo levantarse del asiento a los dispuestos a bailar "un *agarrao*".

Con el reloj habiendo superado las siete de la tarde, Gema Velasco, de Caja Segovia, hacía balance: "La gente se va muy contenta". Desde allí, a los cuatro puntos cardinales de la provincia. Y hasta el 2010.

Ciudadano @delantado

tú. ▶Opine sobre la celebración del día de 'Campo y Paz' en www.eladelantado.com

Imágenes de una fiesta

El director general de Caja Segovia, Manuel Escribano —escoltado por el alcalde de San Ildefonso, José Luis Vázquez, y diversos cargos de la entidad financiera— pronunció un discurso desde el escenario situado en la carpa (imagen 1); los mayores de la provincia demostraron que una de sus mayores aficiones es la de las cartas, sucediéndose partidas de tute, brisca, mus... después de degustar la paella (imagen 2); a lo largo de toda la jornada, en la Pradera del Hospital actuaron media docena de grupos musicales, que invitaron a bailar a los asistentes todo tipo de música, desde la jota a la copla, pasando por el pasodoble. FOTOS: FERNANDO PEÑALOSA Y GUILLERMO HERRERO.

AZULEJOS TABANERA
aT
ESPECTACULAR EXPOSICIÓN:
Avda. Principal Pol. Hontoria Tel.: 921 44 18 18
Hidromasaje - Muebles de baño - Accesorios - Mamparas - Sanitarios

▶ MUNICIPAL

El PP califica las fiestas como las de la "improvisación" y la "exclusión"

El concejal del grupo popular Pablo Pérez felicita a los segovianos "porque han sido los mejores de las ferias"

J.H. / SEGOVIA

El concejal del Partido Popular, Pablo Pérez, hizo ayer balance negativo de las pasadas fiestas de San Juan y San Pedro, calificándolas como las de la "improvisación", la "exclusión" y el "incumplimiento electoral". Acompañado por la portavoz municipal del PP, Beatriz Escudero, y su compañera de grupo, Susana Moreno, Pablo Pérez felicitó, por otro lado, a los segovianos "porque han sido lo mejor de las ferias y fiestas".

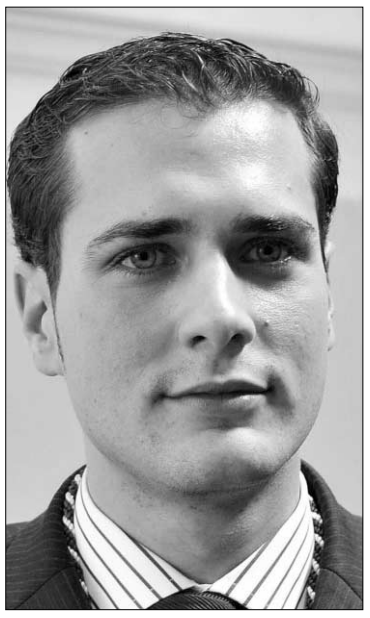

Pablo Pérez.

Pablo Pérez explicó que han sido las fiestas de la exclusión "porque han dado de lado al concurso de tapas, una de las actividades más exitosas celebrada la semana pasada, por una decisión arbitraria de la Concejalía de Cultura, que muestra de nuevo que a este Ayuntamiento no le importa si la actividad es buena para los segovianos, sino quién es el impulsor de la idea".

En cuanto a la improvisación, el concejal se refirió a la feria taurina, que a su juicio, ha sido "deficientemente anunciada, a pesar de que el alcalde vaya en coche oficial a León para ver a José Tomás". "Es patente que la gente aprecia los toros, pero aquí no se ha conocido ni promocionado el cartel de la feria hasta tres semanas antes, ni siquiera se ha incluido en el programa de ferias y fiestas", añadió.

Pablo Pérez acusó también al Ayuntamiento de celebrar las fiestas "del incumplimiento electoral de Arahuetes, porque los segovianos no disponemos todavía de un recinto ferial".

El concejal reconoció que este año también se ha contado con actividades que han atraído alpúblico, como el acto inaugural, el día dedicado al teatro, la noche del teatro, el concierto del Mester o las dos verbenas. Por el contrario, asegura que estas fiestas "no pueden considerarse como las fiestas de la implicación del segoviano en las mismas". "El segoviano es el necesario protagonista de sus ferias y fiestas, mientras que no sea así en general, muchos segovianos y visitantes seguirán considerando las fiestas grandes de su ciudad las de San Lorenzo", añadió.

El grupo popular considera también "excesivo" el presupuesto de 600.000 euros destinado a las fiestas, y pone como ejemplo al Ayuntamiento de Zamora, "que con mayor población y con más artistas que han pasado por sus escenarios, sus fiestas han tenido un presupuesto de algo más de 300.000 euros".

Las obras de urbanización para el futuro CAT se adjudicarán en agosto

Esta primera fase del proyecto de construcción del Círculo de las Artes y la Tecnología tendrá un presupuesto de dos millones

J.H. / SEGOVIA

Las obras de urbanización para el futuro Centro de las Artes y la Tecnología (CAT) de Segovia se adjudicarán en el próximo mes de agosto. Así lo explicó ayer el alcalde de Segovia, Pedro Arahuetes, en su encuentro habitual de los jueves con los medios de comunicación, en el que informó del acuerdo de la Junta de Gobierno para la aprobación del expediente de obras correspondiente al proyecto de urbanización parcial del espacio en el que se ubicará el futuro CAT, previsto en el Prado Bonal.

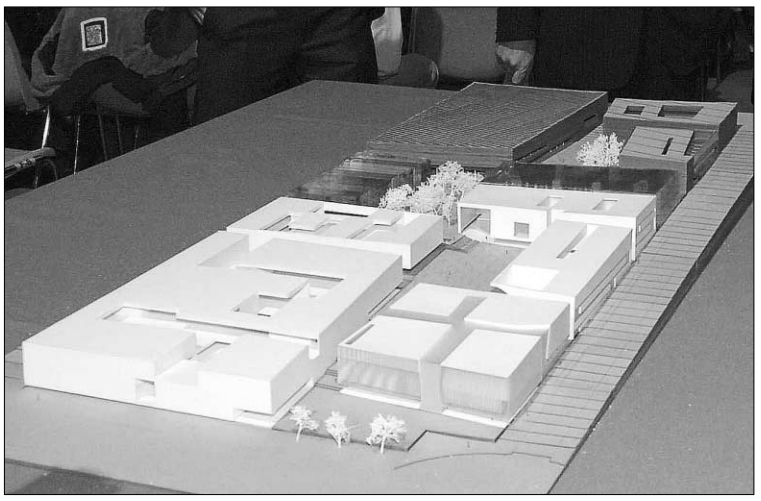

Maqueta del futuro Círculo de las Artes y la Tecnología. /FERNANDO PEÑALOSA

El alcalde manifestó que la semana que viene se iniciará el proceso de licitación y las obras se adjudicarán hacia el mes de agosto. El inicio de las obras se calcula que será entre los meses de septiembre y octubre de este año. El presupuesto de esta primera fase de las obras asciende a dos millones de euros.

Hay que recordar que el CAT incluye entre otros edificios un Centro del Conocimiento y de la Sociedad de la Información, un hotel, un centro de ocio, un Centro de Innovación y Desarrollo Empresarial y un Centro para las Artes, Exposiciones y Congresos. De hecho, el Ayuntamiento adjudicó el pasado mes de noviembre la redacción del proyecto básico de este último al estudio de arquitectos de David Chipperfield, autor también del Master Plan de todo el CAT. En mayo el equipo de Gobierno municipal abrió el proceso para ocupar un tercio de la superficie prevista para el citado Círculo en Prado Bonal para destinarlo a la construcción de un centro comercial y otras instalaciones que no incluyen el palacio de congresos.

Empieza el proceso para la ampliación del centro Segovia III

J.H. / SEGOVIA

El Ayuntamiento de Segovia ha acordado conceder la licencia de obras para el proyecto de ampliación del centro de salud Segovia III del barrio de San Lorenzo. Está previsto ampliarlo en una superficie de 700 metros cuadrados, por un importe de 620.000 euros.

El alcalde, Pedro Arahuetes, señaló que el nuevo edificio de tres plantas, que incluye un parking, se extenderá en dirección al Acueducto, en una parcela contigua a la ya ocupada entre las calles Los Novillos y Vía Roma.

Como se recordará, Segovia completó en octubre de 2007 la red de centros de salud diseñada en el mapa de áreas sanitarias hecho en España a principios de los años ochenta con la inauguración del centro de salud Segovia III en el barrio de San Lorenzo.

Este centro atiende a 17.607 personas y ocupa una superficie de 2.624 metros cuadrados. Cuenta con una plantilla de 41 trabajadores y alberga un área de consultas de Medicina de Familia, Pediatría y Enfermería, con 25 salas, una sala de extracciones, dos de técnicas y curas, una zona de urgencias, aula de docencia, biblioteca y despachos.

▶ MUNICIPAL

Una de las cámaras de vigilancia se instalará en la plaza de la Rubia. /FERNANDO PEÑALOSA

El Ayuntamiento instalará cámaras para vigilar el tráfico y los edificios municipales

Este sistema podría sustituir en un futuro al de los bolardos móviles, suspendido hasta que concluyan las obras en la Judería

J.H. / SEGOVIA

La Junta de Gobierno del Ayuntamiento de Segovia acordó ayer la instalación y uso de cámaras de vídeo para vigilar el tráfico y los edificios municipales, por parte de la Policía Local. Las cámaras para control del tráfico se ubicarán en la Plaza Mayor, en la zona de Ezequiel González y su confluencia con la carretera N-110, en el Azoguejo y la plaza de la Artillería, en la plaza de la Rubia, y en la zona de la calle Barrionuevo con San Geroteo. Las imágenes se visionarán en tiempo real por los agentes de la Policía Local de servicio en el Centro de Comunicaciones.

En cuanto a la vigilancia de los edificios municipales, el alcalde de Segovia, Pedro Arahuetes, señaló en la rueda de prensa posterior a la comisión, que las cámaras se instalarán en los centros de la Policía Local, Parque de Bomberos, oficinas de la Concejalía de Cultura en la calle Judería Vieja, parque de tráfico, Peñigoso, dependencias de la Concejalía de Urbanismo, centros de estudio de San Lorenzo y La Albuera, y en la nave municipal de Hontoria.

El alcalde explicó que la instalación de la cámaras es inminente, ya que sólo restan algunos detalles técnicos para que empiecen a funcionar. A preguntas de los medios de comunicación sobre la posibilidad de que el sistema de vigilancia de tráfico sustituya a los bolardos que controlan el acceso a la Plaza Mayor, Pedro Arahuetes, manifestó que "de momento no está previsto", aunque no descartó esa posibilidad.

El alcalde afirmó que el sistema de bolardos móviles instalados en los accesos a la Plaza Mayor "no ha sido demasiado efectivo". Los bolardos han sido suspendidos hasta que concluyan las obras que se están desarrollando en la Judería. Entonces entrarán de nuevo en funcionamiento, y según el resultado, se decidirá sobre su continuidad ó no. Arahuetes añadió que el Ayuntamiento "no ha abonado" ningún dinero a la adjudicataria por el mal servicio ofrecido.

sorteos**sms** adelantado

gastronomía

Gana 1 Comida para 2 personas en
Crepería
Bon Appétit
C/ Infanta Isabel, 12
Teléfono 921 463 933

adelantado creperia al 7788

Fecha sorteo: jueves 23 de julio, a partir de las 12 horas.
Número premiados: 2 (una comida para dos personas)

Gana 1 Cena para 2 personas en
La oficina Mesón · Restaurante
La Oficina
C/ Cronista Lecea, 10
Teléfono 921 460 283

adelantado oficina al 7788

Fecha sorteo: jueves 23 de julio, a partir de las 12 horas.
Número premiados: 2 (una cena para dos personas)

cine

Gana 2 entradas para asistir a la película que desees en las Salas de Cinebox, Luz de Castilla

cinebox al 7788

Fecha sorteo: martes 7 de julio, a partir de las 12 horas.
Número total entradas en sorteo: 10

A los agraciados se les comunicará por teléfono o a través de un mensaje SMS. Coste del mensaje 1,20 € (+ IVA).

LIMPIEZAS ERESMA
C/ Obispo Quesada 14, bajo
40006 SEGOVIA
921 437 806
609 875 077
administracion@limpiezaseresma.net

La Finca de Duque
Celebraciones • Restaurante • Casa Rural
Tus días especiales en plena naturaleza
Información y reservas: Telf. 921 40 30 13 • 616 90 85 77 • www.restauranteduque.es.

caja segovia
Operador Banca-Seguros vinculado

En el 15 Aniversario de SegurSegovia

1994-2009 www.segursegovia.es

GRUPO VOCAL
Concierto "TUTTO VOCE"
Canciones "a capella"

Viernes 03 de Julio de 2009- 20:00 horas- Entrada Libre hasta completar aforo
SALA CAJA SEGOVIA
Carmen, nº 2 Segovia

Con la colaboración de CAJA SEGOVIA Obra Social y Cultural

▶ CULTURA

Tomás Villanueva clausura la reunión anual de oficinas internacionales de IE

EL ADELANTADO / SEGOVIA

El vicepresidente segundo y consejero de Economía y Empleo de la Junta de Castilla y León, Tomás Villanueva, visita hoy viernes, a partir de las doce de la mañana, el campus de IE University de Segovia para mantener un encuentro con las autoridades de la universidad.

Con ello pretende conocer de primera mano el proyecto internacional deIE University, determinado por la implantación de grados universitarios de caracter bilingüe, adaptados al marco europeo y con una clara vocación empresarial.

Estos proyectos de IE University están dirigidos a reforzar la vinculación entre universidad y empresa.

▶ SUCESOS

Un varón marroquí resultó ayer herido leve al salirse de la vía en la A-1

JUAN BARRERO / SEGOVIA

La Guardia Civil informó ayer de que un varón marroquí resutló herido leve en la carretera A-1en sentido Madrid, al salirse de la vía el vehículos que conducía en el kilómetro 123. El conductor se salió por el margen derecho de la carretera, colisionando con la banda de seguridad. En el vehículo viajaban otras cuatro personas de la misma nacionalidad, una de ellas una niña de un año que sufrió heridas leves. El resto de los integrantes salieron ilesos.

En recuerdo de Esteban del Amo.

El Ayuntamiento de Segovia inauguró ayer por la tarde la calle Esteban del Amo García, en honor a este policía nacional segoviano asesinado por la banda terrorista ETA el 12 de junio de 1985, al intentar desactivar una bomba que estaba en un coche. Al acto asistieron su viuda, sus dos hijas, y un nieto. También estuvieron presentes responsables de los cuerpos de seguridad, la subdelegada del Gobierno y concejales. / FOTO: FERNANDO PEÑALOSA

▶ CULTURA

La feria del libro vuelve con más fuerza que nunca a pesar de la crisis

Esta nueva edición, que se inaugurará mañana a las ocho y media de la tarde, contará con más participantes de los que ha tenido nunca, hasta un total de ocho librerías de la provincia

JUAN BARRERO / SEGOVIA

Vuelve la feria del libro. Y vuelve con más fuerza que nunca. Parece que la crisis no se ha dejado notar en el mundo de los libros, como demuestra el que desde el 4 de julio y hasta el 12 del mismo mes se vuelva a celebrar la ya tradicional reunión del saber que tiene lugar a los pies del Acueducto.

Este año, y aunque pueda parecer contradictorio, la feria del libro contará con la presencia de tres librerías más que en las ediciones anteriores. Hasta un total de ocho, siete procedentes de Segovia y una de La Granja, se repartirán, junto con la obra social de Caja Segovia, las publicaciones de la Diputación y la Junta de Segovia, y la editorial 'Volumen Cultural', entre las doce casetas que este año estarán a disposición de todos los segovianos en la calle Fernández Ladreda. Y es que hasta la pasada edición tan sólo eran cuatro librerías que tomaban parte en esta reunión. La inauguración, a cargo del editorialista segoviano Javier Santillán, tendrá lugar mañana a las ocho y media de la tarde.

Las casetas están ya instaladas en Fernández Ladreda / ALBERTO BENAVENTE

HORARIO Estas representaciones de las librerías de Segovia y la provincia estarán abiertas al público desde las once de la mañana hasta las dos del mediodía y entre las seis y media y las ocho y cuarto de la tarde. "Pondrán a la venta las últimas publicaciones con un diez por ciento de descuento", asegura José Domingo, presidente de la Asociación de libreros de Segovia y propietario de la librería 'Entre libros', una de las participantes.

Mesón Dómine Cabra
Disfruta de nuestra Cocina Casera, Carnes Rojas, Raciones y Tapas
C/ Ochoa Ondátegui, esquina San Alfonso Rodríguez
40001 SEGOVIA - Tel. 921 437 062 - www.MESONDOMINECABRA.com

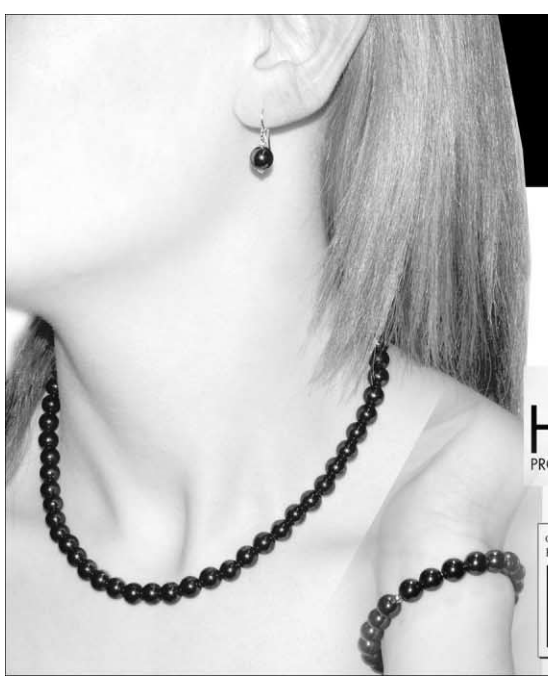

Consiga con El Adelantado un elegante conjunto de piezas exclusivas de joyería con propiedades magnetoterapéuticas
Conjunto Hematites
IMANTADO
collar + pendientes + pulsera
14,99 €
Precio de cada pieza suelta
6 €
IMANTADA HEMATITE
PROPIEDADES MAGNETOTERAPÉUTICAS
CERTIFICADO DE GARANTÍA HEMATITE Y PLATA 925 mls.
ISABEL JIMÉNEZ PIEDRAS SEMIPRECIOSAS
Desde el martes 30 de junio
DESCUENTO DIRECTO
Presentando este cupón
15 euros de descuento
14,99 €
Precio sin cupón: 29,99 euros
Tfno. información suscriptores: 921 43 72 61
de lunes a viernes, de 9,00 a 14,00 y de 17,00 a 19,00 h.
Plazo de recogida: del martes 30 de junio al viernes 31 de julio de 2009.
Dirección recogida: C/ Morillo, 7. 40002 Segovia
Promoción válida hasta fin de existencias.
EL ADELANTADO DE SEGOVIA
El diario de los segovianos

GRACIAS
Gracias
Gracias
Gracias
70
GRACIAS
GRACIAS
TODOS LOS QUE TRABAJAMOS PARA MEJORAR LA SEGURIDAD EN NUESTRAS CARRETERAS QUEREMOS DARTE LAS GRACIAS POR CONDUCIR MEJOR
Detrás de cada punto hay vidas.
permiso por puntos
23 millones de conductores no han perdido ningún punto. Por eso, desde el 1 de Julio tienen 2 puntos más en su permiso de conducir.
Son 23 millones de conductores los que han mantenido todos los puntos, durante estos tres años de vigencia del permiso por puntos, evitando poner en peligro su vida y la de los demás. Gracias porque juntos hemos conseguido reducir las muertes y los heridos graves en las carreteras.
¿seguimos?
www.dgt.es
GOBIERNO DE ESPAÑA
MINISTERIO DEL INTERIOR
DGT
Dirección General de Tráfico
TODOS SABEMOS CÓMO SE HACE

FOLK SEGOVIA 2009

El Fogón de los Arrieros inunda La Alhóndiga con su música andina

Un centro cultural medio lleno se hizo eco de los mensajes solidarios del grupo que siguieron la línea de sus grupos de referencia, los chilenos Intillimani y Quilapayún

EL ADELANTADO / SEGOVIA

El Fogón de los Arrieros abrió ayer la jornada de Folk Segovia en La Alhóndiga con un concierto en el que interpretaron música de Bolivia, Argentina, Chile, Perú y otros países andinos del cono sur iberoamericano. Con una base musical de charango, quena, guitarras y distintas percusiones, interpretaron un repertorio en el que no faltaron cuecas, zambas, chacareras y otros ritmos entre los que destacó "El cóndor pasa", el mítico tema peruano con el que cerraron su actuación antes de dar paso a los bises de rigor

El Fogón de los Arrieros está formado por cinco músicos españoles, pero su estética física y musical corresponde a la de un grupo que podría ser argentino, chileno o boliviano. Y, como no podía ser de otra manera, su música acompaña a un mensaje solidario en la línea de sus principales espejos, los grupos chilenos Intillimani y Quilapayún. Estimulados por el calor que estos días hace en Segovia, transmitieron al público que medio llenó la Alhóndiga esa temperatura que transmite la música sudamericana más allá de sus fronteras. La interpretación de El Fogón de los Arrieros, un grupo formado por madrileños, fue buena prueba de ello ayer en Folk Segovia. El folklore latinoamericano de este grupo madrileño se ha ido de Segovia dejando buen sabor de boca.

Los sones del folklore latinoamericano de El Fogón de los Arrieros se hicieron sentir en La Alhóndiga./ALBERTO BENAVENTE

Ciudadano @delantado

tú ▶Opina sobre El Fogón de los arrieros en www.eladelantado.com

Folk natural y actual.

El grupo catalán Trilla inundó con los sones más tradicionales el edificio de La Alhóndiga en la tarde de ayer. Sus componentes, Àngel Laguna, Anaís Falcó y Gerard Díaz seducieron a los asistentes con el violín, el acordeón diatónico y las percusiones. Las notas deleitaron a todos los asistentes que mostraron una gran acogida a la música sincera y sin tapujos que se apoyó también en el bombo, el bendhir, la gralla, el sac de gemecs, los whistles o el tan tradicional cajón flamenco./ FOTO: ALBERTO BENAVENTE

FOLK SEGOVIA **HABLANDO FOLKESÍ**

LUIS MARTIN (*)

Agapiliseo

Agapito Marazuela fue el maestro de todos los que en Segovia, y en Castilla, nos hemos interesado por la música de raíz. Era un gran folklorista, tocaba excepcionalmente guitarra y dulzaina, y cantaba como los ángeles. Esa expresividad parecía que no iba a tener continuidad. Pero desde los años setenta muchos jóvenes se interesaron por la música tradicional.

Eliseo Parra es un zagal cincuentón, de Sardón de Duero, que domina todos los estilos musicales y que recaló en la música castellana y la convirtió en su modo de salir a los escenarios. Con Los Guti, de Cuellar, formó un grupo de culto, Mosaico, acompañó a otros artistas, como María Salgado, Mª del Mar Bonet o Julia León, y desde hace años es cabeza de cartel. Lo que mejor le define es la voz: amplia en tesitura, cálida, llena de expresividad y … recuerdo tímbrico permanente de la voz del maestro. Eliseo Parra nos emociona cada vez que entona uno de esos temas y, de vez en cuando, nos regala un recital completo de aquellas canciones. En nuestro festival ha cantado ese repertorio en La Alhóndiga, y creíamos escuchar al genio de Valverde. Ayer, en San Juan de los Caballeros, dictó otra lección acompañado del grupo Coetus y sus canciones y percusiones de toda España. Eliseo se ha convertido en el eslabón necesario para continuar un legado maravilloso. Muchas gracias, Agapiliseo.

(*) Director de Folk Segovia.

El folklore del mediterráneo será el protagonista en la jornada de hoy

La oferta musical la completará Manuel Luna con un recital de músicas del Norte

El grupo Krama traerá a Segovia ritmos propios de Grecia, Los Balcanes y el Mar Negro./ EL ADELANTADO

DAVID GARCÍA / SEGOVIA

La oferta folk de hoy viernes comenzará a partir de las siete de la tarde en la Alhóndiga con Xarnege. El grupo, procedente del País Vasco y Francia, nos trae a Segovia una propuesta mestiza entre la cultura vasca y gascona, destacando su música por ser libre y contemporánea. La amplia gama sonora de Xarnege procede de más de una docena de instrumentos que utiliza en los conciertos, muchos de ellos de fabricación propia, ya que uno de los músicos es luthier e investigador del folclore de su país. Uno de los sonidos más atractivos es el producido por la tradicional zanfona.

Los ritmos de la formación vasco-gascona van a dar paso, a partir de las ocho y media, a los sones orientales y mediterráneos de la formación castellano manchega Milo ke Mandarini.

El plato fuerte del día arrancará en los Zuloagas a partir de las diez y media con la actuación del veterano Manuel Luna, y un selecto grupo de colaboradores que interpretarán música del Norte de nuestro país con un repertorio de tonadas, bailes, picayos y otras danzas rituales de tradición cántabra. Los trabajos de Luna han sido dados a conocer por toda España, Francia, Italia, Turquía, Grecia, Noruega, etc...Su actividad se complementa con la faceta de investigador, contando con más de una treintena de publicaciones sobre antropología musical española. Luna y Brena la Música nos presentaran su último disco, "Mejor una canción".

La cuarta jornada de Folk Segovia se cerrará con la formación Krama, que ofrecerá ritmos de fusión balcánico flamenco con influencias de jazz y música contemporánea, apoyándiose en una variada sección de cuerda con instrumentos como el bouzouki o la lira de Pontos.

PROGRAMA PARA HOY

- **19:00: Xarnege**
  En La Alhóndiga
- **20:30: Milo Ke Mandarine.**
  En La Alhóndiga
- **22:30: Manuel Luna con Brena la música.**
  En los Zuloagas.
- **22:30: Krama.**
  En los Zuloagas

Manuel Luna y los músicos de Brena la Música./ EL ADELANTADO

¡UAALAA!*

SEAT

SEAT León TDI 1.9 90 CV con climatizador, llantas de aleación de 16", asientos deportivos, radio CD/MP3 por **14.500 €**

›› SÓLO 1.500 UNIDADES

*Expresión coloquial muy utilizada cuando alguien descubre que ahora SEAT pone a la venta una edición limitada de 1.500 coches totalmente equipados a un precio de escándalo. Y además incluye: faros antiniebla con función cornering, volante multifunción, tapicería específica, ESP y 6 airbags.

PLAN SEAT E

NUEVO SEAT LEÓN. DEBERÍAS PROBARLO.

PVP recomendado en Península y Baleares. León 1.9 TDI 90 CV Lifestyle: 14.500 € (IVA, transporte, impuesto de matriculación, descuento promocional y Plan 2000E incluidos). Oferta válida hasta fin de existencias. Consumo ponderado: 4,5-8,1 l/100 Km. Emisiones de CO_2: 119-190 g/Km. Imagen acabado Sport.

información: 902 402 602

seat.es

automoción

HIGARSA AUTOMOCIÓN C. NAVACERRADA, 25 - SEGOVIA - TELF. 921 42 02 00

BARRIOS

Santo Tomás celebra este fin de semana sus tradicionales fiestas

M.G. /SEGOVIA

Aún se escuchan los ecos de la música de las recién acabadas Ferias y Fiestas de San Juan y San Pedro. Sin apenas dar tiempo al sosiego, el segoviano barrio de Santo Tomás celebra, desde hoy viernes y hasta el próximo domingo, sus fiestas principales.

Los jardines del barrio serán, una vez más, el lugar elegido para desarrollar la mayor parte de las actividades programadas para el entretenimiento y la diversión de los vecinos y de todo aquel que quiera acercarse a compartir con ellos un rato distendido y familiar. No en vano, las fiestas se presentan, en palabras de Rosario Díez, presidenta de la Asociación de Vecinos de Santo Tomás, como "un espacio tranquilo para compartir". Esta filosofía es la que ha llevado a los vecinos del barrio a organizar ayer un encuentro entre todos ellos para integrar a los recién llegados, en su mayoría inmigrantes. "Convivimos con ellos cada día y apenas nos conocemos. Creemos que esta es una buena ocasión para hacerlo".

Y de los nuevos a los más veteranos. Santo Tomás no se olvida de sus mayores, de aquellos que han pasado prácticamente toda su vida en las calles del barrio, y por ello les rendirá un homenaje esta tarde, entre limonadas y bollos del Santo. Previamente, y como acto inaugural de las fiestas, el director de Onda Cero en Segovia, Manuel Pacheco, pronunciará el esperado pregón a las siete y media de la tarde en los jardines.

Pero, sin duda, la actividad que más interés y entusiasmo despierta entre los vecinos del barrio segoviano es una excursión a Soria, programada para mañana sábado, en la que tendrán la posibilidad de visitar la exposición de las Edades del Hombre, que ya acogiera la catedral segoviana en el verano de 2003. El colofón final de las fiestas será una gran paellada en la mediodía del domingo, amenizada con juegos, tanto para los más pequeños como para los que ya no lo son tanto, y actuaciones por parte de los propios vecinos, que mostrarán sus mejores habilidades.

OBRAS Santo Tomás celebrará estos días con la calle José Zorrilla, la arteria principal y también la más comercial del barrio, paralizada por las obras, "Esperemos que la zona quede bien, con abundantes árboles y mobiliario urbano", comenta Rosario Díez. "A los vecinos -continúa- nos preocupa, sobre todo, el soterramiento de los contenedores, y la futura disponibilidad de aparcamientos, que desconocemos si serán o no de zona azul". No obstante, los parques y jardines del barrio ya están perfectamente acicalados desde ayer para acoger las esperadas fiestas.

▶ CULTURA

Actores en escena durante una representación en el Teatro Juan Bravo de Segovia. /FERNANDO PEÑALOSA

Comienzan en la capital los V Foros de Artes Escénicas

En su quinto año, estos cursos pretenden convertir a Segovia en una de las provincias culturales de primer nivel

MARINA G. ARRANZ / SEGOVIA

La quinta edición de los Foros de las Artes Escénicas y la Cultura contará este año con la asistencia de 75 alumnos, de manera que se ha logrado cubrir casi el cien por cien de las plazas ofertadas. Los siete cursos se celebrarán desde el próximo lunes, 6 de julio, hasta finales de mes y tendrán como sede principal las aulas de la Universidad de Valladolid en la capital.

El ciclo fue presentado ayer por el presidente de la Diputación, Javier Santamaría, el director del Teatro Juan Bravo, Víctor Aranda, el diputado de Cultura, Turismo y Juventud, José Carlos Monsalve y el director de la Fundación de Universidades de Castilla y León, Salvador Mulero, como representantes de las instituciones que organizan y financian los Foros.

Durante la presentación, Santamaría resaltó la aceptación de la iniciativa entre el público interesado, al haber completado prácticamente todas las plazas, a excepción de dos de los cursos, en los que sólo se han cubierto la mitad. Asimismo, se ha puntualizado que los futuros alumnos no sólo proceden de Segovia sino también de provincias vecinas como Valladolid o Madrid.

El presidente de la Diputación apuntó que este éxito es debido, entre otras razones, a que se trata de una convocatoria única y exclusiva de la capital segoviana, sin parangón en otras provincias de la Comunidad y a que, además, el coste de inscripción - cuarenta euros- es asequible a todo aquel que tenga interés. Tanto es así que ha sido necesario duplicar el número de plazas en uno de los cursos - After Effects - para satisfacer la gran demanda generada.

'Mezcla y mastering', 'Creación de bandas sonoras' o 'Producción de contenidos multimedia' son otros de los títulos ofertados, que pretenden "ser un referente en la formación de Artes Escénicas", tal y como ha afirmado Salvador Mulero. La duración de los cursos será, en la totalidad de los casos, de cuarenta horas lectivas.

La oficina
Mesón · Restaurante
NOCHES DE LA OFICINA
ENTRANTES
Gazpacho con guarnición
Pimientos del piquillo relleno de boloñesa
1ER PLATO
Bonito del norte a la plancha
2° PLATO
Pollo de corral en pepitoria
POSTRE
Macedonia de fruta con helado de vainilla
Agua, pan, vino y café
50 € x PAREJA
VIERNES 3 y SÁBADO 4 NOCHE
RESERVAS: Telf. y Fax 921 46 02 83
Cocina: 921 46 02 86
C/ Cronista Lecea, 10 40001 SEGOVIA
Email: restaurantelaoficina@hotmail.es

medicusmundi
902 10 10 65
www.medicusmundi.es

ELECTRODO
Planchas, batidoras, microondas, radios, minidomésticos...
LIQUIDAMOS TODAS NUESTRAS EXISTENCIAS
¡¡¡PRECIOS DE OCASIÓN!!!
C/ Muerte y Vida, 17 SEGOVIA

"Haz de tu boda un sueño irrepetible"
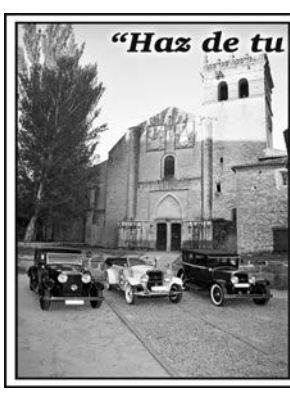
CA
COCHES ANTIGUOS
ROBERTO TAPIA OLMOS
ALQUILER VEHÍCULOS HISTÓRICOS
670 89 00 60

> ESPECIAL REVISIÓN SEGURIDAD VERANO
REVISIÓN GRATUITA
de neumáticos, frenos y amortiguadores
Oferta válida sólo durante el mes de Julio 2009
RIGARVE
Crta. de Soria, 25
40196 La Lastrilla
SEGOVIA
Tel. 921 430 008
C/ Guadarrama, 38
Pol. Ind. El Cerro
40006 SEGOVIA
Tel. 921 428 078
CENTER Driver
Neumáticos y Servicios
www.drivercenter.es
Atención al cliente: 902 196 037

ÁVILA

VIERNES 3 DE JULIO

Patrimonio visual
Exposición de fotografía "**Castilla y León en los fondos del Institut Amatller D'Art Hispánic**"
Hasta el 10 de julio.
Lugar: Delegación Territorial de la Junta de Castilla y León
De lunes a viernes de 10:00 a 14:00h. (sábados de 12:00 a 14:00h) y de 18:00 a 20:00h.
Domingos y festivos cerrado.

18:00-20:30 Carpa
Maratón de videojuegos y fantasía digital **18:30 Silent Hill** (*Christophe Gans*)
Lugar: Plz. Fuente El Sol

22:00h Cine mudo con acompañamiento musical
"El fantasma de la Ópera" (*Lon Chaney*)
Lugar: Deleg. Territorial de la JCyL

SÁBADO 4 DE JULIO

11:00 Leyendas
"Una historia de Caballeros" por la Compañía *Nueva Escena*
Lugar: C/ De la Muerte y la Vida

11:00-13:30 Carpa
Maratón de videojuegos
Lugar: Plz. Fuente El Sol

12:00 Monumento del mes
Visita guiada por *José Manuel Velayos*
Lugar: Plz. Mercado Chico

11:30 Talleres didácticos sobre patrimonio
por *Sapiens Comunicación*
Lugar: Palacio de Bracamonte
11:30 "Móvil monumental"
12:25 "Mi souvenir"
13:15 "Máscaras"

17:30 Héroes de papel (superhéroes)
"Spiderman 3" (*Sam Raimi*)
Lugar: Deleg. Territorial de la JCyL

18:00-20:30 Carpa
Maratón de videojuegos y fantasía digital 18:30
"Resident Evil" (*Paul Anderson*)
Lugar: Pl. Fuente El Sol

20:30 Artes Escénicas
"Momentari" por *Nats Nus Dansa*
Lugar: Palacio de Congresos

DOMINGO 5 DE JULIO

11:00 Leyendas
"Una historia de Caballeros" por la Compañía *Nueva Escena*
Lugar: C/ De la Muerte y la Vida

12:00-13:00 Taller Monográfico. Teatro
El Reino de la Tierra *(Tennessee Williams)* por la Cía. *Blanca Marsillach y Varela Producciones*
Lugar: Auditorio San Francisco. C/ Valladolid, s/n

13:00 Ruta por la ciudad
Salida: Arco P.º Rastro
Llegada: Palacio de Bracamonte
Lugares: P. del Rastro, Catedral, Museo San Vicente y Palacio Bracamonte

11:00-13:30. Carpa
"Maratón de Videojuegos"
Lugar: Plz. Fuente El Sol

17:30. Solos en el cine
(cine de animación)
"La novia cadáver" (*Tim Burton*)
Lugar: Deleg. Territorial de la JCyL

18:00-20:30.Carpa
Maratón de Videojuegos y fantasía digital
18:30. "Final Fantasy" (*Tetsuya Nomura y Takeshi Nozue*)
Lugar: Plz. Fuente El Sol

DIRECCIONES
- **DELEG. TERRITORIAL DE LA JCYL**
  Pl. S.ª Ana (Pje. del Císter, 1)
- **PALACIO DE BRACAMONTE**
  Pl. Fuente El Sol, 1
- **PALACIO DE CONGRESOS**
  (Sala Sinfónica)
  Avda. Madrid, s/n

SALAMANCA

VIERNES 3 DE JULIO

Patrimonio Visual
Exposición de fotografía
"Aquella Salamanca"
de *Cándido Ansede*.
Del 3 al 31 de julio.
Lugar: Sala de exposiciones Santo Domingo de la Cruz. C/ Arroyo de Santo Domingo, s/n
De martes a viernes de 17:00 a 21:00h. Sábados, domingos y festivos de 12:00 a 14:00h. y de 17:00 a 21:00h. Lunes cerrado (excepto festivos)

23:00 Cine mudo con acompañamiento musical
"Noche de humor blanco con Charles Chaplin y Buster Keaton"
Lugar: Plz. de Anaya, (Torre de la Catedral)

SÁBADO 4 DE JULIO

11:00 Leyendas
"La cueva de Salamanca: lo que está abajo" texto de *Tomás Sánchez Hernández*
Lugar: Cueva de Salamanca

12:00 Monumento del mes
Visita guiada por *Ana Castro Santamaría*
Lugar: Colegio Arzobispo Fonseca

11:30 Talleres didácticos sobre patrimonio
por *Sapiens Comunicación*
Lugar: Museo de Salamanca
11:30 "Móvil monumental"
12:25 "Mi souvenir"
13:15 "Máscaras"

17:30 Héroes de papel (superhéroes)
"Superman Returns: El Regreso" (*Bryan Singer*)
Lugar: Auditorio de San Blas

20:30 Artes Escénicas
"El sueño de una noche de verano" por *Per Poc*
Lugar: Colegio Arzobispo Fonseca

DOMINGO 5 DE JULIO

11:00 Leyendas
"La cueva de Salamanca: lo que está abajo" texto de *Tomás Sánchez Hernández*
Lugar: Cueva de Salamanca

12:00-13:00 Taller Monográfico
Ikebana-Jardin Zen por *Cristina Haslinger*
Lugar: Centro Cultural Hispano Japonés, Plz. San Boal s/n

13:00 Ruta por la ciudad
Salida: Plaza Agustinas
Llegada: Plaza Mayor
Lugares: Plaza de las Agustinas, Casa de las Conchas, Patio de Escuelas, Plaza Anaya y Plaza Mayor

17:30h. Solos en el cine
(cine de animación)
"Monster House" (*Gil Kean*)
Lugar: Auditorio de San Blas

DIRECCIONES
- **AUDITORIO DE SAN BLAS**
  Cuesta de San Blas, s/n
- **MUSEO DE SALAMANCA**
  Patio de Escuelas, 2
- **CUEVA DE SALAMANCA**
  Cuesta de Carvajal
- **COLEGIO ARZOBISPO FONSECA**
  C/ Fonseca, 4

SEGOVIA

VIERNES 3 DE JULIO

Patrimonio Visual
Exposición de fotografía de ***Jesús Unturbe***,
fotógrafo pictorialista segoviano.
Del 3 al 31 de julio.
Lugar: Fundación Rodera-Robles, San Agutín, 12
De martes a sábado 10:30 a 14:00 y de 17:00-19:00h. Domingos de10:30 a 14:00h. Lunes cerrado

22:00 Cine mudo con acompañamiento musical
"Noches de fantasía con festival Méliès"
Lugar: Casa Andrés Laguna

SÁBADO 4 DE JULIO

11:00 Leyendas
"Historias y Leyendas"
por *Imaginacción*
Lugar: Empieza en el Alcázar y se desarrolla en el Casco Histórico

12:00 Monumento del mes
Visita guiada por *María José Pascual Pérez*
Lugar: Monasterio de San Antonio el Real

11:30 Talleres didácticos sobre patrimonio
por *Sapiens Comunicación*
Lugar: Museo de Segovia,
11:30 "Móvil monumental"
12:25 "Mi souvenir"
13:15 "Máscaras"

17:30 Héroes de papel (Superhéroes)
"Batman Begins"(*Christopher Nolan*)
Lugar: San Juan de los Caballeros (Museo Zuloaga)

20:30 Artes Escénicas
Concierto por *La Carraca*
Lugar: Escaleras de la Plz. San Martín

DOMINGO 5 DE JULIO

11:00 Leyendas
"Historias y Leyendas"
por *Imaginacción*
Lugar: Empieza en el Alcázar y se desarrolla en el Casco Histórico

12:00-13:00 Taller Monográfico
Música: "Instrumentos del mundo" por *Luis Delgado*
Lugar: la Alhondiga

13:00 Ruta por la ciudad
Salida: Acueducto
Llegada: Puerta de San Andrés
Lugares: Acueducto, Plaza San Martín, Plaza Mayor, Alcázar y Puerta de San Andrés

17:30 Solos en el cine
(cine de animación)
"El gigante de hierro" (*Brad Bird*)
Lugar: San Juan de los Caballeros (Museo Zuloaga)

DIRECCIONES
- **MUSEO DE SEGOVIA**
  C/ Socorro, 11
- **SAN JUAN DE LOS CABALLEROS (MUSEO ZULOAGA)**
  Plz. de Colmenares, s/n
- **CASA ANDRÉS LAGUNA,**
  C/ Judería Vieja, 12
- **MONAST. SAN ANTONIO EL REAL**
  Plz. San Antonio El Real, 6
- **LA ALHÓNDIGA**
  Plz. de la Alhóndiga s/n

AV ÁVILA
SA SALAMANCA
SG SEGOVIA

JULIO

PATRIMONIO VIVO 2009

MONUMENTO DEL MES
LEYENDAS
RUTAS POR LA CIUDAD
TALLERES DIDÁCTICOS
CICLOS DE CINE
ARTES ESCÉNICAS

www.patrimoniovivo.es

Junta de Castilla y León
Consejería de Cultura y Turismo

Con la colaboración de:
AYUNTAMIENTO DE ÁVILA
AYUNTAMIENTO DE SALAMANCA
AYUNTAMIENTO DE SEGOVIA
UNIVERSIDAD DE SALAMANCA

▶ CULTURA

La Junta refuerza la protección al Seminario Diocesano de Segovia

El Consejo de Gobierno revisó y completó la declaración de BIC para dicho monumento

La huerta del Seminario (situada tras el muro de la izquierda) también queda protegida por la Junta. / FERNANDO PEÑALOSA

G.H. / SEGOVIA

El Consejo de Gobierno de la Junta revisó y completó ayer la declaración de Bien de Interés Cultural (BIC) para el Seminario Diocesano de Segovia, ampliando la zona protegida, en la que a partir de ahora estará también incluida la huerta de la finca.

De acuerdo con la legislación vigente en Castilla y León, la protección de un monumento no debe ceñirse al monumento, sino que debe abarcar también al espacio colindante. En ese sentido, el director general de Patrimonio de la Junta, Enrique Sáiz, defendió ayer que la huerta "da importancia al Seminario" y, por tanto, era merecedora de un incremento de la protección ya aprobada por la Junta en el año 2000.

En la nueva delimitación del BIC, la Junta valora que el Seminario y su huerta se sitúen "en una zona privilegiada dentro de la muralla de Segovia, y en el área de influencia y entorno del Acueducto de Segovia". El Seminario Diocesano, que data de finales del siglo XVI y principios del XVII, responde al modelo jesuítico de Vignola, tiene planta de cruz latina y está cubierta con bóvedas de medio cañón. Entre sus obras destacan el altar mayor y un tabernáculo, ambos barrocos.

El delegado diocesano de Patrimonio, Miguel Ángel Barbado, valoró ayer el "reforzamiento" de la protección, subrayando que el interés de la Diócesis de Segovia "es dar una salida al Seminario". "Queremos que tenga una utilidad cultural, al igual que el Palacio Episcopal, y que todos los sacerdotes estén de acuerdo con la misma", insistió Barbado. De acuerdo con sus declaraciones, la Diócesis ha recibido "varias peticiones" para dar nuevos usos a ambos edificios, aunque todavía no ha tomado ninguna decisión al respecto.

En otro orden, Barbado mostró ayer su satisfacción por el desarrollo de las XXIX Jornadas de Patrimonio Cultural de la Iglesia, que han reunido en Segovia a 120 expertos nacionales de Patrimonio.

▶ SOCIEDAD

Los scouts de Segovia serán anfitriones del *preroverway* de Castilla y León

Grupo de scouts segovianos que viajará en el próximo Roverway a Islandia a mediados de julio. / EL ADELANTADO

JUAN BARRERO / SEGOVIA

Segovia se convertirá en la sede del encuentro preroverway para los scouts de Segovia y Castilla y León. En esta reunión, que se celebrará los días 4 y 5 de julio, se darán cita los más de cuarenta jóvenes de esta asociación juvenil que viajarán en el próximo Roverway a Islandia.

Los actos previstos tienen el propósito de que todos los asistentes conozcan un poco mejor la histórica ciudad, así como que los jóvenes, provenientes de diversas provincias de la comunidad, se conozcan un poco mejor antes de la aventura que les llevará a mediados de julio al país nórdico.

El Roverway es una novedosa iniciativa del movimiento de los scouts. Se trata de un encuentro que se realiza cada tres años, los anteriores fueron en Portugal (2003) y en Italia (2006), al que acuden jóvenes scouts de entre 16 y 23 años de todo el mundo. En España es muy conocido, de hecho es el país del que parte el mayor contingente.

▶ LABORAL

Segovia recuperó 265 empleos en junio reduciendo el paro el 3,29%

El número de contratos en la Comunidad de Castilla y León aumentó más del 25 por ciento durante el pasado mes, elevándose a un total de 62.215 las contrataciones realizadas

• El desempleo bajó durante el mes de junio en las nueve provincias de la Comunidad de Castilla y León, situando el número de parados en 164.117, según los datos del Ministerio de Trabajo.

Oficina del INEM en Segovia. Un total de 265 personas encontraron trabajo en la provincia de Segovia en junio./ F. PEÑALOSA

EL ADELANTADO/ SEGOVIA

Como en el resto de las provincias de la Comunidad de Castilla y León, la de Segovia registró un descenso en el número de parados durante el pasado mes de junio. Concretamente, la reducción fue del 3,29%, lo que se traduce en 265 desempleados menos que encontraron un puesto de trabajo.

El número de parados registrados en las oficinas públicas de empleo de Castilla y León al término de junio bajó en 5.814 personas (-3,42 por ciento) en relación con el mes anterior, con lo que el número de desempleados se situó en 164.117, según datos del Ministerio de Trabajo. En el conjunto de España, el paro bajó en junio en 55.250 personas respecto a mayo, en concreto un 1,53% por ciento, y se contabilizaron así 3.564.889 desempleados.

Dentro de la Comunidad, el paro descendió más en Soria (-6,31 por ciento), seguido de Salamanca (-5,86%), Burgos (-4,62%), Palencia (-3,76%) y Segovia (-3,29%) y lo hizo en menor medida en Valladolid (-2,67%), Ávila (-2,66%), Zamora (-1,99%) y León (-1,88%). En relación con el mismo mes de 2008, el paro en Castilla y León subió en 47.889 personas, lo que supone un aumento del 41,20 por ciento. El paro masculino se situó a finales de junio en esta Comunidad en 77.316 y el femenino se cifró en 86.801.Del total de parados de Castilla y León, 21.450 son menores de 25 años, de ellos 12.754 son hombres y 8.696 mujeres.

Por sectores, el desempleo bajó en todos los sectores salvo en el colectivo sin empleo anterior y la mayor caída se produjo en servicios (-4.609), seguido de industria (-1.019), construcción (-597) y agricultura (-209). En el colectivo sin empleo anterior el paro se incrementó en 620 personas. Respecto al número de contratos, en junio se situó en 62.215, 12.636 más que en mayo, lo que supone un aumento del 25,49%. De ellos, 4.979 fueron indefinidos.

▶ SOCIEDAD

Félix Sanz, nuevo director del CNI

EL ADELANTADO / SEGOVIA

El general de ascendencia segoviana, Félix Sanz Roldán, será nombrado hoy nuevo director del Centro Nacional de Inteligencia (CNI), en sustitución de Alberto Saiz, que ayer presentó su dimisión. Aunque nació en Uclés, Sanz Roldán mantiene estrechos vínculos con Segovia, pues su padre nació en la localidad de Aguilafuente, y se siente muy unido a nuestra provincia, además de por sus lzaos familiares, por su condición de artillero pues cursó los estudios en la Academia.

El que fue Jefe del Estado Mayor de la Defensa (JEMAD) entre los años 2004 y 2008, ocupaba actualmente el cargo de Alto Representante para la Presidencia Española de la Unión Europea (UE).

Sanz Roldán llegó a JEMAD de la mano de Bono y durante la etapa de José Antonio Alosno como ministro de Defensa, fue propuesto por el Gobierno español para presidir el Consejo Militar de la OTAN, aunque finalmente no fue nombrado para ese cargo.

Más información, págs. 24 y 25)

Félix Sanz Roldán / JUAN MARTÍN

ESCUELA INFANTIL CAMPANILLA
ABIERTO PLAZO DE MATRÍCULA 2009-2010
- Nuevas Reformas - Patio
- Abierto todo el año de 7:30 a 20:30 h
ESCUELA DE VERANO A PARTIR DE 4 AÑOS
(DEL 24 DE JUNIO AL 10 DE SEPTIEMBRE DEL 2009)
- Apoyo Escolar - Talleres Manualidades
- Comedor - Salidas extraescolares
- Precios Populares (excursiones)
C/ Miraflores, 12 Segovia Tf. 921 43 69 70

MUNDO House inmobiliaria
TRESCASAS
ULTIMAS VIVIENDAS
ESTILO RÚSTICO
ENTREGA INMEDIATA
GRAN OCASIÓN
HASTA UN 17% DE DESCUENTO
VISITELAS SIN COMPROMISO
C/ Carral, 6 (La Granja) - www.mundohouse.com - Tlf. 921 470258

ESTE DOMINGO DÍA 5 ABRIMOS
DE 10 A 22 H:
El Corte Inglés HIPERCOR
• Preciados-Callao
• Goya
• Castellana
• Princesa
• Serrano, 47
• Serrano, 52
• Arapiles
• La Vaguada
• Méndez Álvaro
• Parquesur
• Pozuelo
• Sanchinarro
• El Bercial
• Arroyosur
• S. José de Valderas
• C. de las Naciones
• Vista Alegre
• Alcalá de Henares
• Madrid-Xanadú
Y además con el horario habitual:
SUPERCOR
• MADRID:
- Virgen del Sagrario, 6.
- Pza. Canal de Isabel II, 1 y 3.
- Hermanos García Noblejas, 25.*
- C. C. Palacio de Hielo.
- Paseo Imperial, 31.*
• BOADILLA DEL MONTE
• BRUNETE*
• COLLADO VILLALBA*
• LA NAVATA (GALAPAGAR)*
• LAS MATAS
• MAJADAHONDA:
- C/ Sorolla.
- Avda. Reyes Católicos.*
• PINTO*
• SAN LORENZO DE EL ESCORIAL
* Estos centros abren hasta las 15 H.
CENTRO DE OPORTUNIDADES El Corte Inglés
• SAN SEBASTIÁN DE LOS REYES.
• NASSICA.
• RIVAS.
• BOADILLA DEL MONTE.
• ABADA.
BriCor
• Alcalá de Henares
• Arroyosur
OpenCor
Abierto los 365 días del año, de 8 de la mañana a 2 de la madrugada.
El Corte Inglés
Hable con nosotros
901 122 122
Nuestra tienda en internet siempre abierta en:
www.elcorteingles.es

LOS PLÁSTICOS: JUAN PITA - PINTURAS *Sala de la Caballerizas. Torreón de Lozoya. Obra Social y Cultural de Caja Segovia. Plaza de S. Martín*

Juan Pita pinturas

RODRIGO GONZÁLEZ MARTÍN / SEGOVIA

JUAN PITA reconoce que exponer la obra ante un público sí que es importante, incluso necesario. Se puede distanciar la frecuencia temporal de la muestra, pero es la obra y el mismo proceso creativo, por encima de la voluntad del artista, los que exigen exponerse, sin exhibicionismo pero sí asumiendo el reto y el compromiso que la creatividad misma conlleva. Tal vez porque el arte es comunicación y no hay comunicación sin receptor, sin público, sin ciudadanía que observe, contemple, dialogue, discuta y disfrute o no de la propuesta hecha. No hay creación sin interacción, sin flujo circular. Podemos prescindir de otros sujetos, el mismo autor prescinde de galeristas y de la crítica, pero no se puede hablar para nadie, ni crear para uno mismo. Sería incluso patológico. Así que hablemos con y no tanto de la obra expuesta.

Juan Pita nos muestra en las Salas de las Caballerizas de El Torreón de Lozoya 46 obras bien distintas, bien cuidadas. Ciertamente no nos dejan indiferentes y sin mayores provocaciones nos sugieren respuestas vivas e implicativas. El tiempo ordena como cronometría, pero también da sentido como cronología. Desde el fondo de la sala, también de la memoria, se mantiene el recuerdo de otros temas tan queridos y representativos de la obra de Pita, como los solemnes grabados de pinos, olmos o paredes. Grabados escuetos en su representación, rotundos en su lenguaje y ricos en su simbolismo.

El tiempo de tránsito de unas obras a otras no es el real, incluye decisiones no explícitas, largos momentos de silencios en el estudio, paciencia y rigor que tan sólo somos capaces de detectar en complicidad con la obra, desvelando veladuras, levantando pinceladas y sensibilizando connotaciones.

Y siempre presentes la triada de elementos formales que centran el quehacer de la pintura de Pita, la forma, la textura y el color, más acá de la mayor o menor resolución y representación temática de cada obra y más allá de la técnica y el artificio que nunca logran agotar la propuesta que nos atrae, por cuidada que sea. Y no hay imagen sin palabra, de la misma forma que no hay emoción sin piel.

Y poco importa que el ojo vea un árbol o una fantasía, y que la naturaleza se disuelva en una composición imprevista y que el paisaje se abstraiga en formas y colores, poco importa siempre que la emoción fluya en el tiempo y el atrevimiento del artista de contar algo llegue a una retina o a una conciencia. Y es ahí donde surge la magia y todo el esfuerzo previo tiene sentido. Y donde se capta la sinceridad y el trabajo con que la obra de Juan Pita se reivindica y se reinventa

Del verismo simbólico del grabado del pino al cuadro "Irrealidad" hay un gran paso en el tiempo creativo, un progreso formal más que temático. La creación se debate más en el tiempo, que en el espacio. Y en las obras pictóricas de Pita el tiempo es forma primordial, casi diríamos que prístina. Tal vez, la distinción entre pintura y arquitectura se acumule en esta disquisición.

De la pared pesada y precisa, que delimita el espacio, que cierra el paisaje, que representa esfuerzos gigantescos y anónimos para acotar propiedades pasajeras, Pita nos propone, en el resto de su exposición y en su obra más reciente, una inmersión en una realidad ingrávida de formas primarias, pero volátiles, emergentes, genésicas. Ese mundo casi innombrable en el que el color transluce la materia. Llama la atención que la mayoría de los cuadros más inquietantes y novedosos de la exposición tengan nombres de colores, "Azules y verdes I, II", "Rojos y grises I, II", "Díptico azul I, II" y "Amarillos y rojos I, II", por ejemplo.

En las pinturas de Pita hay más luz que materia, más cromografía que geología, más tiempo que espacio, en fin, más emoción que descripción. Paisaje abstracto y primigenio. Formas puras y libres. Color palabra originante.

Pero, si seguimos el devenir del montaje expositivo, nos encontramos con la sorpresa de la síntesis de la serie de los cuadros sobre las cuatro estaciones. Especialmente bellos tanto en una técnica como en otra de sus versiones. Pero no nos engañemos. En esta serie hemos recuperado la palabra, ya que primavera, verano, otoño e invierno son palabras vividas. Y el color se convierte en código de convenciones asumidas. Y el tiempo, tránsito emocional. Y la forma aparece como devenir sutil para la abstracción de la memoria.

*"En las **pinturas** de Pita hay más **luz** que **materia**, más cromografía que geología, más tiempo que espacio, en fin, más emoción que descripción. Paisaje abstracto y primigenio. Formas **puras** y **libres**"*

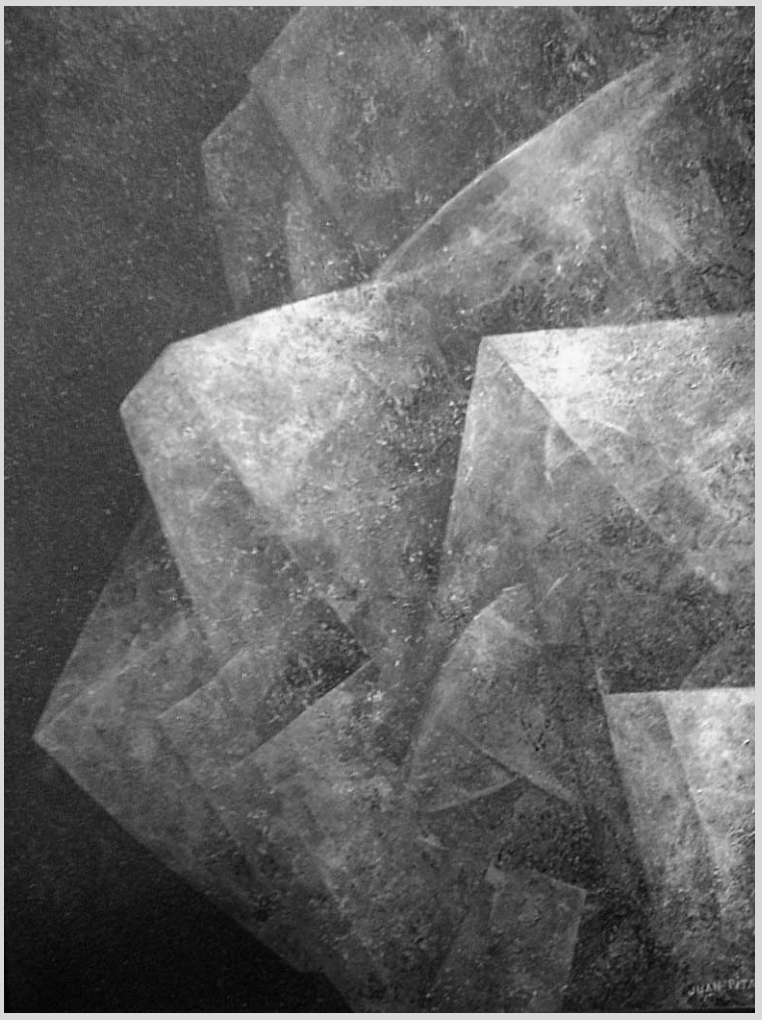

Juan Pita. Rojos y grises I. Acrílico retocado al óleo sobre tabla. 46 x 36 cms.

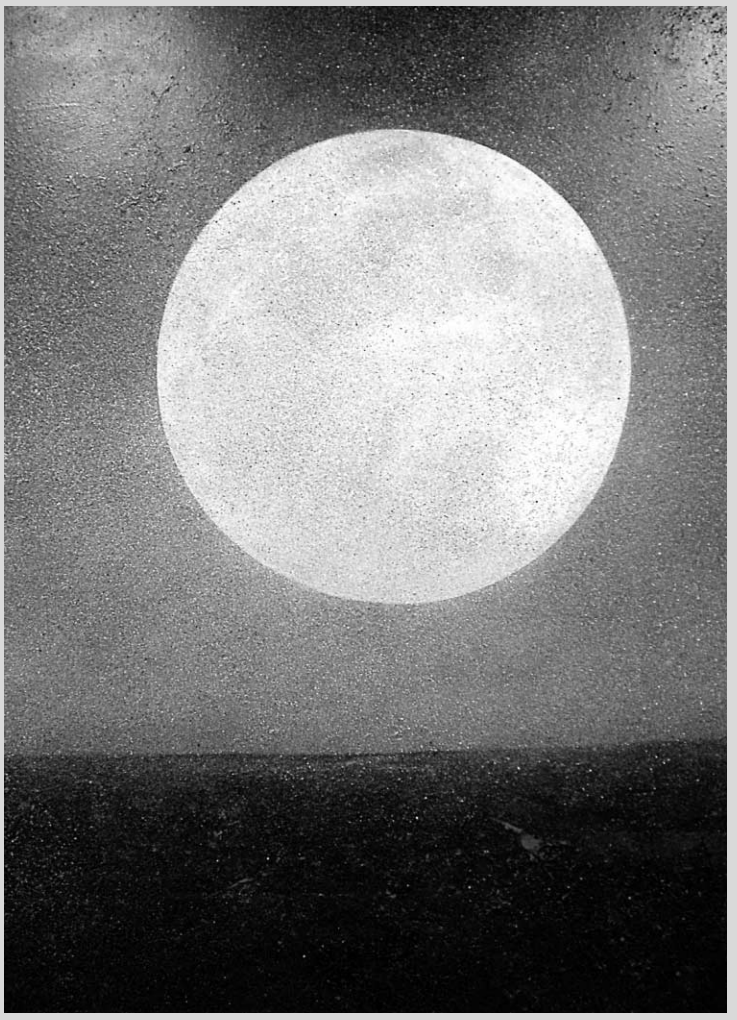

Juan Pita. Luna llena. Acrílico retocado al óleo sobre tabla. 122 x 122 cms.

LUGAR: *Sala de la Caballerizas. Torreón de Lozoya. Obra Social y Cultural de Caja Segovia. Plaza de S. Martín*

HORARIO: Horarios: Martes a viernes, de 17'00 a 21'00 hs. Sábado y festivos: 12 a 14 hs y 17'00 a 21'00 hs. Lunes cerrado. Del 5 de junio al 5 de julio de 2009

El artista

JUAN L. PITA MACÍAS nace en Madrid, aunque ha realizado en Segovia toda su carrera profesional desde 1975.

Obtuvo la licenciatura en Bellas Artes en la Escuela Superior de Bellas Artes de S. Fernando de Madrid en 1972. No es de extrañar que le guste presentarse como pintor, antes que arquitecto. Desde siempre le interesaron aquellas disciplinas no siempre bien valoradas artísticamente como la ilustración o el diseño gráfico, colaborando incluso en el semanario de humor La Codorniz en 1974 - 75.

Pero tal vez sea el estudio en profundidad de las diversas y exigentes técnicas de grabación y estampación lo que más tiempo le ha llevado en los últimos años. La impresión en seco, los grabados directos e indirectos, como el aguafuerte, o las serigrafías, le han posibilitado realizar varias y exitosas carpetas sobre distintos temas, especialmente paisajes urbanos, sobre los pueblos y villas de Segovia, por ejemplo, o de naturaleza, combinando elementos vegetales, especialmente árboles, y minerales, como paredes rurales.

Su obra se caracteriza por materializarse en una muy amplia gama de técnicas, como la pintura al óleo y acrílica, grabados al aguafuerte, serigrafías, dibujos, pasteles, collage, etc. Aunque recientemente centra su actividad artística en la pintura de técnica mixta y el grabado, y en el ejercicio profesional de arquitectura.

Trabajador incansable y riguroso en temas, métodos y técnicas ha participado activamente en cuantas actividades artísticas y profesionales se han generado en Segovia. Con frecuencia ha formado parte de exposiciones colectivas, aunque sus exposiciones individuales se han distanciado más de forma intencionada, casi estratégicamente, como a él mismo le gusta comentar. De hecho su última exposición individual fue en 1997 en Segovia.

Tiene varios premios de ámbito nacional y su obra forma parte de las colecciones y muestras permanentes de museos, fundaciones y colecciones particulares nacionales e internacionales.

▶CUÉLLAR

Canto coral, aires rocieros y música tradicional en Así Cantan las Corales

El certamen abre mañana sus puertas y continuará los sábados 11, 18 y 25 de julio, para completarse con dos misas en El Henar los días 5 y 12 de julio y una actuación lírica

• Mañana comienza la décimo novena edición de las jornadas Así Cantan las Corales que se desarrollarán durante los sábados del mes de julio y a los que se sumarán dos misas cantadas.

Un momento de la presentación de las Jornadas en el Palacio de Pedro I./ GABRIEL GÓMEZ

NURIA PASCUAL MAYO / CUÉLLAR

La décimo novena edición de las Jornadas Así Cantan las Corales abrirá mañana sus puertas en el Patio de Armas del Castillo de la villa. Una cita que este año acercará a la villa canto coral con la actuación del Coro Joaquín Rodrigo de IE Universidad de Segovia, la Cora Avilesina de Avilés en Asturias y la propia Coral Cuellarana, aires rocieros de la mano del Coro Rociero Amanecer de Villanueva de la Cañada en Madrid, música tradicional y popular con el grupo Abrojo de Laguna de Duero en Valladolid y el sonido de la orquesta de Púlso y Púa Tres Olmas de Fuente saúco de Fuentidueña.

El secretario de organización de la Coral Cuellarana, Miguel Buiza, fue el encargado de presentar las Jornadas acompañado por el jefe del servicio de Cultura de la Junta de Castilla y León en Segovia, Juan José Martín, el alcalde de la villa, Jesús García, y la concejala de Cultura, Mª Carmen Gómez.

Así Cantan las Corales tendrá lugar los sábados de julio a las 22.00 horas, y arranca mañana con la actuación del Coro de IE Universidad y la Coral Avilesina; el 11 de julio será el turno del Coro Rociero Amanecer y el sábado18 llegará hasta el Patio de Armas el grupo Abrojo. Las Jornadas culminarán el 25 de julio con la actuación de la anfitriona Coral Cuellarana y la Orquesta de Pulso y Púa Tres Olmas de Fuentesaúco.

La programación se completa con dos misas cantadas en el Santuario de El Henar, el domingo 5 de julio con la Coral Avilesina y la segunda el domingo 12 de julio con el Coro Rociero Amanecer, ambas a las 13.00 horas.

El Ayuntamiento patrocina además **una actuación de la compañía Mundo Lírico el 8 de agosto**

El Ayuntamiento patrocina además una actuación el domingo 8 de agosto de la compañía Mundo Lírico. Abonos y entradas para las Jornadas ya están a a la venta a precios populares.

Ciudadano @delantado

▶**Opina sobre las Jornadas Así Cantan las Corales en www.eladelantado.com**

▶VALLELADO

Grupos de Murcia y Burgos se suman a Bieldo en el Festival del Ajo

N.P./ CUÉLLAR

La Plaza del Barruelo acogerá el sábado a las 21.30 horas la celebración del XXII Festival del Ajo organizado por el Grupo de Danzas Bieldo.Actuarán el Grupo de Danzas Virgen de las Aguas de Tardajos en Burgos, el grupo San Basilio de la Peña La Parra de Murcia y el anfitrión Bieldo.

El grupo de danzas "Virgen de las Aguas" se constituyó en 1991 con el fin de promover y difundir las diferentes manifestaciones de la cultura y folclore castellano a través de la recuperación de bailes, canciones populares, vestimentas y trajes regionales. El grupo cuenta en la actualidad con unos 80 componentes y organizan su propio festival folclórico.

El grupo San Basilio se fundó en el año 1987, con el propósito de rescatar, enseñar y difundir las costumbres y tradiciones de la Región de Murcia. El grupo lo componen unas 70 personas amantes de la cultura regional y que están repartidas en coro, rondalla y grupo de baile,así como en la escuela de baile, pulso y púa. Son los organizadores del Festival Folclórico Nacional del Vino, que se celebra en la primera quincena del mes de octubre.

El Grupo Bieldo inició su actividad en 1985 con el objetivo de dedicar todo el esfuerzo al estudio, investigación, práctica y difusión de la música y danza del folclore segoviano. Está formado por 37 danzantes, a los que acompañan su rondalla y sus dulzaineros y tamborilero. Cuenta con una Escuela Infantil formada por unos 30 niños entre los 5 y los 11 años.

El PSOE local estudiará su actuación ante la querella de Luisa Gómez

N.P./ CUÉLLAR

La Agrupación Local del PSOE de Cuéllar mantendrá una reunión para determinar qué actuaciones llevarán a cabo respecto a la querella criminal por delito de injurias graves con publicidad presentada por la concejala de Patrimonio y Personal, Luisa Mª Gómez, contra el secretario local de la Agrupación Socialista de la villa, Octavio Cantalejo, y la portavoz municipal del PSOE, Mª Luisa González y que se amplia contra el PSOE provincial por lo que respecta a la responsabilidad civil subsidiaria.

La portavoz socialista, Mª Luisa González, ha querido puntualizar las declaraciones de Gómez, indicando que la Gacetilla, donde apareció publicada la información denunciada por la concejala,"no es obra de la portavoz del PSOE en el Ayuntamiento Mª Luisa González ni de Octavio Cantalejo, es de la Agrupación, por lo tanto será la Agrupación la que se reunirá para determinar qué actuaciones toma al respecto".

Por otro lado, González señala que en la Gacetilla socialista se refiere el acuerdo del pleno municipal que aprobó el presupuesto para el ejercicio 2009, y "en ese Pleno se aprobó el presupuesto tal y como se presentó, sin ninguna modificación, por lo tanto aunque se dijo que era un error, lo cierto es que no se corrigió nada y el equipo de gobierno lo aprobó tal cual se llevaba, y eso incluía la subida del sueldo de la concejala", señala. "Eso es lo que votaron a favor los nueve miembros del Equipo de Gobierno y eso es lo que refleja la gacetilla", manifestó la portavoz socialista.

agenda

FARMACIAS DE GUARDIA

Farmacia Molinero

(C/ Santa Marina, hasta el 5 de julio)

CONVOCATORIAS

Hasta el 3 de julio Semana del Teatro. Patio de Armas del Castillo. Nueva Compañía.

Hasta el 3 de julio Jornadas de Investigación Histórica Palacio de Pedro I.

MONUMENTOS Y MUSEOS

Oficina de Turismo en el Castillo... 921 14 22 03.

Castillo de Cuéllar. Visitas teatralizadas sábados y domingos mañana y tarde. Recomendable reserva previa.

Centro de Interpretación del Arte Mudéjar. Iglesia de San Martín: Sábados, domingos y festivos. Grupos concertar visitas. Nos ofrece un paseo por la sociedad medieval mediante la imagen y el sonido.

Muestras mudéjares: Iglesias de San Martín, San Andrés, San Esteban, El Salvador, Santa M. de la Cuesta, Ábside de Santiago, Torre de Santa Marina.

TELÉFONOS DE INTERÉS

Policía Local 921141685
. 921140002
Guardia Civil 921143420
Bomberos 921140274
Juzgado 921140004
Ayuntamiento 921140014
Oficina de Turismo 921142203
Estación de Autobuses 921141513
Centro de Salud. 921142244
Urgencias 921140820
Cruz Roja 921140869
Correos 921140817
Polideportivo 921140910
Piscinas 921140520
Club de Golf 921142158

▶ POLÉMICA DECISIÓN SOBRE GAROÑA

El Gobierno cerrará Garoña en 2013 sin concretar un plan alternativo

'Plan Garoña'. Sebastián y Corbacho anuncian que diseñarán con otras administraciones una estrategia que prevé invertir en torno a 100 millones en cuatro años

Pasos a dar. El Consejo de Ministros aprobará hoy los pasos que Nuclenor deberá dar y las inversiones necesarias para que el cierre se haga efectivo

ICAL-SERVIMEDIA / MADRID

El Consejo de Ministros aprobará hoy un plan de desarrollo económico para la zona de influencia de la central nuclear de Garoña (Burgos), cuyo cierre se producirá el 5 de julio de 2013, según decidió ayer el Ejecutivo. Los ministros de Industria, Turismo y Comercio, Miguel Sebastián, y de Trabajo e Inmigración, Celestino Corbacho, explicaron ayer, en una rueda de prensa, que el Gobierno trabajará de modo conjunto con la Junta de Castilla y León, los agentes económicos y sociales y las administraciones territoriales para sacar adelante este 'Plan Garoña', en palabras de Sebastián.

Esta iniciativa, que pretende «mermar los efectos del cierre» del reactor, será «políticamente coherente, laboralmente responsable, técnicamente justificable y energéticamente asumible», añadió el titular de Industria. En este sentido, defendió que «el Gobierno ha cumplido» con su programa electoral pero, a la vez, la decisión adoptada «no da la espalda a la situación económica del país».

El plan aún no cuenta con una dotación económica cerrada, que se concretará en función de las medidas que se acuerde tomar. No obstante, Celestino Corbacho apuntó a la posibilidad de que el presupuesto ronde los 100 millones para los próximos cuatro años. En este sentido, apostó por aprovechar la «ventaja» que supone que la Unión Europea permite «ayudas directas a fondo perdido a la inversión en nuevas actividades económicas».

LOS TRABAJADORES. «El futuro de los trabajadores es el criterio que más ha pesado», según Sebastián, a la hora de adoptar una decisión que ha sido «meditada» y unánime, y que fue anunciada a los portavoces parlamentarios de Industria en una reunión previa a la rueda de prensa. Para mantener los puestos de trabajo vinculados a la actividad de la planta «o aumentarlos», el plan se basará en cinco pilares: la reindustrialización de la zona, el desarrollo de las infraestructuras, la promoción del turismo, un plan social y de formación, y la compensación económica a los ayuntamientos que puedan ver mermados sus ingresos con el cierre. Todo ello para que, según Corbacho, «este plan no sea una alternativa» sino que suponga «una mejora económica para el futuro» de la zona.

«Laboralmente, contamos con un margen de cuatro años para poder desarrollar una alternativa industrial que va a garantizar el empleo de cada uno de los trabajadores de la central», dijo el titular de Trabajo para añadir que, «desde este momento, el Gobierno comienza ya a trabajar» para la «recolocación de los trabajadores que desde 2013 pudiera no tener garantizada su continuidad».

El Gobierno también aprobará hoy los pasos que el titular de la central (Nuclenor) tendrá que dar a partir de ahora y las inversiones necesarias para que el cierre sea posible en 2013. La decisión del Gobierno sobre el futuro de Garoña «no ha sido fácil», dijo Sebastián y «no se contempla» que sea reversible. Igualmente, «no contemplamos indemnizaciones, porque entendemos que la decisión es impecable».

RESIDUOS. Según Miguel Sebastián, la central nuclear de Garoña «produce más residuos que el resto de las centrales, debido a sus características técnicas»; además, sus piscinas estarán «cerca de agotarse» para el año 2013. El titular de Industria sostuvo también que el cese de actividad de la planta implicará un riesgo «prácticamente nulo» para el suministro energético. «Hay tiempo de sobra» para preparar un alternativa que supla esta fuente de energía, sostuvo para, a continuación, apostar por las renovables.

Respecto al resto de centrales nucleares que están en funcionamiento actualmente en España, «podrán seguir operando hasta el fin de su vida útil», siempre que cumplan con las condiciones de seguridad que marca el Consejo de Seguridad Nuclear, añadió el ministro de Industria.

Los ministros Miguel Sebastián (i) y Celestino Corbacho comparecen con semblante serio en la rueda de prensa. / J.L. (ICAL)

> [”]
>
> **Miquel Sebastián**
> «No contemplamos indemnizaciones porque es una decisión impecable»

> [”]
>
> **Celestino Corbacho**
> «El plan no ha de ser una alternativa, sino una mejora económica para la zona»

LAS REACCIONES

▶ MARIANO RAJOY
PRESIDENTE DEL PP

«Si gano las elecciones, rectificaré»

El presidente del PP, Mariano Rajoy, exigió al Gobierno una «rectificación» para que Garoña siga abierta diez años más y aseguró que adelantar su cierre es fruto del «capricho del señor Rodríguez Zaparero». El líder de los *populares* subrayó, además, que cambiará esta decisión si gana las próximas elecciones en 2012.

▶ TERESA DOMÍNGUEZ
PRESIDENTA FORO NUCLEAR

«Es un grave error y una irresponsabilidad»

María Teresa Domínguez, presidenta de Foro Nuclear, consideró la decisión del Gobierno es un «grave error» y una «irresponsabilidad con la sociedad», pues supone «cerrar una instalación segura, mandar a sus empleados al paro, deteriorar la competitividad de la industria, empeorar la economía española e incrementar la factura de la luz».

▶ JOSÉ MARÍA GONZÁLEZ
COORDINADOR REG. IU

«Han cedido a las presiones de la derecha»

El coordinador regional de IU, José María González, aseguró que el presidente del Gobierno ha cedido a las presiones económicas y políticas de la derecha y que su «medida salomónica no contenta a nadie». Además, recordó que la planta ha cubierto un ciclo y que los propietarios «ya sabían cuál es su fecha de caducidad».

▶ CECALE

«Es una decisión insensata y dogmática»

La Confederación de Organizaciones Empresariales de Castilla y León, Cecale, calificó de «insensata, incongruente y dogmática» la decisión de prolongar sólo hasta 2013 la vida de Garoña teniendo en cuenta sus efectos sobre el empleo y la dependencia del exterior que tiene el sector energético español. Además, añadió que es «contraria al espíritu de la Ley de Energía Nuclear».

▶ CÁMARAS DE COMERCIO

«Apostamos por una central de cuarta generación»

Las Cámaras de Comercio e Industria de Castilla y León consideraron «infundada e irresponsable» la decisión de no prorrogar la vida de la central nuclear de Santa María de Garoña hasta 2019 y pidieron al Gobierno que rectifique al respecto. Conscientes de la «suma importancia de la energía nuclear» propusieron, además, poner en marcha en el mismo entorno Garoña 2.

▶ POLÉMICA DECISIÓN SOBRE GAROÑA

ARTÍCULO DEL PRESIDENTE DE LA JUNTA DE CASTILLA Y LEÓN / JUAN VICENTE HERRERA CAMPO

Ante el cierre de Garoña

La decisión de cerrar la central nuclear de Santa María de Garoña (Burgos) en 2013, impuesta personalmente por el señor Rodríguez Zapatero a pesar del informe técnico de seguridad que permite prolongar su vida útil en principio hasta 2019, es un capricho político, un disparate económico, y sobre todo una irresponsabilidad social y laboral.

Unas horas antes de que se hiciera pública esta decisión, el propio señor Rodríguez Zapatero aventuraba que la misma sería criticada «desde un lado y desde el otro», intentando adoptar así una posición de equilibrio que, sin embargo, está muy lejos de la realidad. El señor Rodríguez Zapatero ha tenido que renunciar a ser Herodes, pero su papel de Salomón no es tampoco precisamente un comportamiento razonado, razonable ni equilibrado. Así lo demuestra el hecho, casi una tomadura de pelo, de que en las últimas horas se hayan tenido que improvisar posibles alternativas económicas para la zona afectada por este cierre caprichoso. Entre ellas ha vuelto a aparecer entre nosotros el fantasma de un pretendido parador de turismo en Miranda de Ebro, cuando la Comunidad todavía espera noticias de qué se hizo de los prometidos hace cinco años para Béjar y para Villablino. Razón tiene quien ha dicho que, si existen en Miranda de Ebro condiciones para construir un parador, hágase éste, pero no al precio de cerrar la central de Garoña.

Especialmente patética y reprobable, una vez más, es la posición sumisa y servil adoptada por los socialistas de Castilla y León, otro buen ejemplo de incoherencia política y de falta de compromiso con la Comunidad.

Es necesario volver a recordar esta tarde, que las Cortes de Castilla y León aprobaron por unanimidad, y por tanto con el voto positivo de los socialistas, en la sesión plenaria de 16 de abril de 2008, una resolución por la que se instaba a la Junta a que solicitara del Gobierno de la Nación la renovación del permiso de funcionamiento de la central de Garoña en 2009, siempre y cuando fuera favorable el correspondiente dictamen del Consejo de Seguridad Nuclear.

Fue ésta sin duda una resolución cargada de sentido común y de responsabilidad, con la que todos defendíamos por encima de cualquier otra cosa la seguridad para las personas y para el medio ambiente, y la continuidad de muchos empleos, y con la que no pretendíamos, ni mucho menos, ni resolver el difícil debate social existente sobre la energía nuclear, ni abrir el mapa de las centrales actualmente existentes en España.

El informe del Consejo fue finalmente favorable a esa continuidad por diez años más de vida útil, imponiendo una serie muy completa de exigencias y condiciones. Los mismos socialistas que apoyaron aquella resolución, justifican ahora una decisión que prescinde totalmente del informe técnico de seguridad, y que entre otras cosas llena de incertidumbre y se lleva por delante más de 1.000 empleos directos e indirectos en el área de influencia de Garoña, en unos momentos además de tan grave recesión como la que venimos atravesando.

«Especialmente patética y reprobable es la posición sumisa y servil del PSOE de Castilla y León»

«La Junta no abandonará a los trabajadores y a la zona con cuyo futuro juega el Gobierno»

Cuando esta misma tarde me llamaba el ministro de Industria, el señor Sebastián, para informarme de una decisión que ya conocían los medios de comunicación, me ofrecía la voluntad de colaborar para el desarrollo de alternativas económicas en la zona. Yo le reiteraba nuestro profundo desacuerdo con esta medida, pero le aseguraba que siempre se podrá contar con la Junta para impulsar iniciativas de futuro económico e industrial, entre las que le recordaba el polígono industrial de Ircio que la Junta está ejecutando en Miranda de Ebro, con una inversión próxima a los 35 millones de euros, y que nos va a permitir disponer de 2,5 millones de metros cuadrados nuevos de suelo industrial al servicio de ese futuro. Pero ese esfuerzo inversor lo realizamos por convicción, y no a cambio del sacrificio que se le va a imponer a la central y a sus empleos.

La Junta no abandonará a los trabajadores y a la zona de la Comunidad con cuyo futuro juega tan frívolamente el Gobierno socialista. E instará al futuro Gobierno que resulte de las próximas elecciones generales a que revise esta desdichada decisión, siempre que el Consejo de Seguridad Nuclear acredite que se mantienen las actuales condiciones y garantías. ■

ARTÍCULO DEL SECRETARIO REGIONAL DEL PSOE / ÓSCAR LÓPEZ ÁGUEDA

Garoña: un futuro garantizado

En la polémica surgida en torno a la central nuclear de Garoña, se han deslizado algunos datos equivocados que enturbian el debate. Se ha dicho que su cierre encarecerá el precio de la energía, cuando su efecto será neutral a esos efectos. Y se ha hablado de riesgos para el suministro eléctrico, pero se oculta que España es un país exportador de electricidad, y que nuestro saldo exportador no ha hecho más que crecer. En 2008 fue el doble que el año anterior. Es falso que dependamos de la energía francesa para garantizar nuestro suministro. La potencia disponible actualmente en España es de 53.740 megavatios, cuando la punta máxima de demanda jamás alcanzada es de 45.450 MW, de acuerdo con los informes de Red Eléctrica Española.

Por otra parte, desde el punto de vista legal, el gobierno está cumpliendo con el procedimiento establecido, de tal forma que una vez que se ha pronunciado el Consejo de Seguridad Nuclear, disponía de un mes para tomar su decisión final. Hoy se cumple ese plazo, y mientras tanto, el gobierno ha escuchado a todo el mundo y ha recabado la mayor cantidad de información posible, de ahí que haya solicitado un nuevo informe al CSN sobre las consecuencias de mantener abierta la central de Garoña durante 2, 4 o 6 años más.

Además de estas consideraciones, hay que añadir una cuestión fundamental para el gobierno, para su Presidente, y para los socialistas: el valor de la palabra dada. El programa electoral con el que el PSOE ganó las elecciones apostaba por la sustitución paulatina de la energía nuclear y por el cierre de las centrales al final de su vida útil. Ésa fue la postura apoyada por la mayoría en la elaboración del programa electoral, y esa fue la propuesta refrendada por la mayoría de los españoles en las urnas.

Respeto profundamente los argumentos de quienes defienden la energía nuclear, pero exijo el mismo respeto para los argumentos de quienes defendemos otras alternativas, garantizando siempre, y ante todo el empleo y el desarrollo de nuestra Comunidad. Ese respeto es la esencia misma de la democracia.

Ese compromiso es compatible con la responsabilidad de garantizar el suministro eléctrico y de seguir impulsando una política energética sostenible en la lucha contra el cambio climático y la reducción de las emisiones de CO_2, como también plantea nuestro programa electoral. A este respecto, las políticas del gobierno son, del lado de la demanda, el ahorro y la eficiencia energética para moderar los consumos, y del lado de la oferta, las energías renovables, donde nuestra Comunidad tiene mucho que ganar.

Así pues, los socialistas de Castilla y León hemos mantenido nuestra posición política: garantizar el suministro y la seguridad y cumplir el programa electoral. Y nuestra prioridad ha sido trabajar, con sentido común, por el empleo y el desarrollo de la comarca, porque entendemos la inquietud de los trabajadores sobre su futuro y el de sus familias. Cumplir con el programa electoral, cumplir con la palabra dada, nunca puede ser un capricho, sino un compromiso con los más de 11 millones de españoles que respaldaron el programa del PSOE en las elecciones generales del año pasado. Por eso, los socialistas de Castilla y León hemos defendido la prórroga limitada para la actividad de la central como la opción más razonable, y a la vez, mientras transcurría al plazo para adoptar la decisión que hoy se hará pública sobre la central de Garoña, he trabajado personalmente con el Presidente del gobierno para elaborar un plan alternativo y de futuro para la comarca, un plan mucho más duradero en el tiempo que la limitada fecha de caducidad de la central.

Frente a quienes apostaban por esperar a que pasaran otros diez años sin plantear ningún plan alternativo de empleo, y frente a quienes reclamaban el cierre inmediato, los socialistas de Castilla y León consideramos que una prórroga limitada de cuatro años sería un plazo razonable y suficiente desde el punto de vista de la seguridad y del abastecimiento energético y, además, sería un margen de tiempo muy útil para poner en marcha el plan alternativo de empleo y reactivación económica de la zona. Eso es lo que llevamos exigiendo los socialistas en las Cortes de Castilla y León desde la década de los 90 del siglo pasado. Y eso mismo es lo que volvimos a exigir el año pasado en el debate del Parlamento regional sobre Garoña, cuando presentamos una enmienda reclamando a la Junta un plan alternativo, y el Partido Popular votó en contra de nuestra petición.

Lo que no es de recibo es rasgarse las vestiduras por el cierre de la central, crispar el debate con informaciones sesgadas, y no hacer nada en veinte años para poner en marcha una alternativa real de empleo en la comarca, a pesar de que la Junta de Castilla y León tiene competencias para hacerlo. Pues bien, para que no ocurra como en Zorita, central cerrada por el gobierno de José María Aznar, donde la Junta de Castilla la Mancha tuvo que preparar esa alternativa, los socialistas, en vez de cruzarnos de brazos, hemos trabajado por una prórroga limitada a un plazo razonable de cuatro años, y en ese tiempo, seguiremos trabajando para hacer realidad una alternativa que permita a los trabajadores y los ciudadanos en general cambiar la angustia por el cierre de la central nuclear por un verdadero plan de futuro para varias generaciones. Ése es nuestro compromiso con los habitantes de la Comarca de las Merindades y de la comarca de Miranda de Ebro: hacer honor a la palabra dada en nuestro programa, y hacerlo con sentido común. ■

DE TURISMO

CUEVA DE FUENTEMOLINOS (BURGOS)

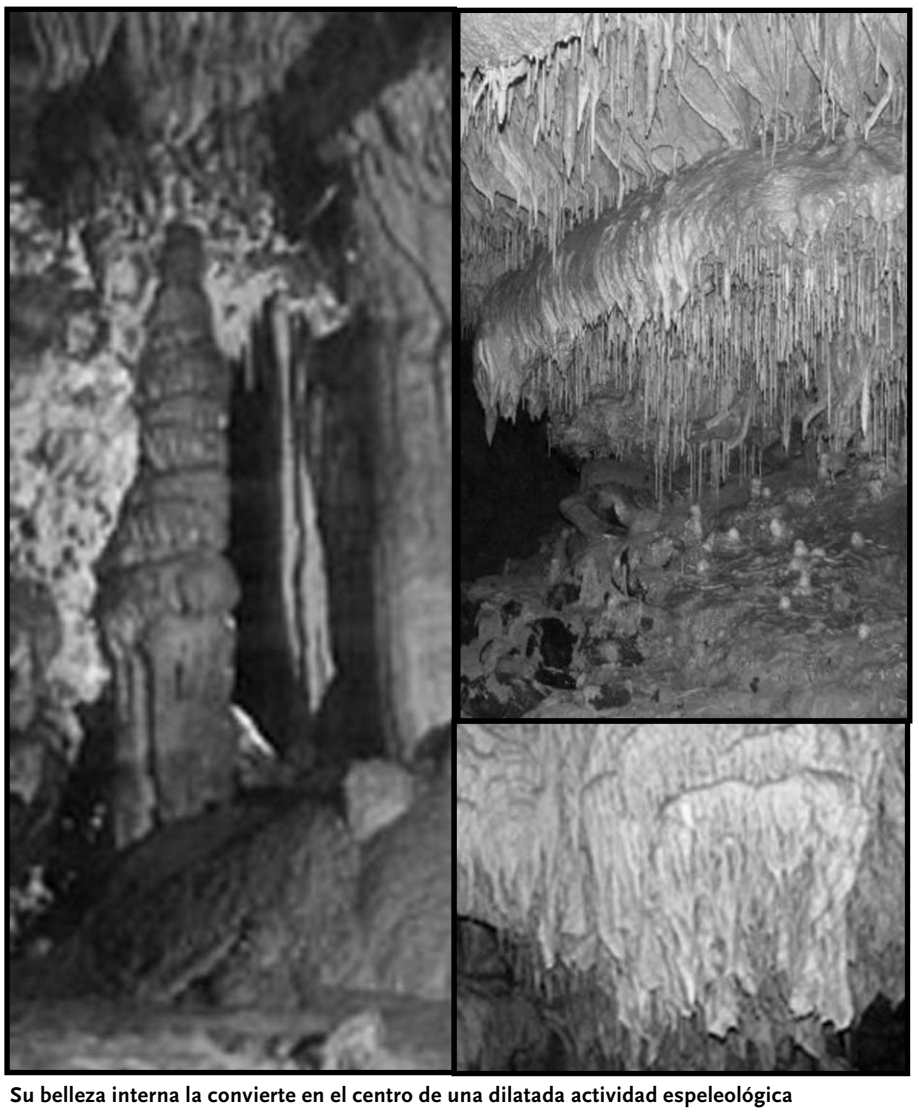

Su belleza interna la convierte en el centro de una dilatada actividad espeleológica

Belleza geológica

LA ABUNDANCIA DE FORMACIONES EXCÉNTRICAS EN SU INTERIOR, COLADSA, ESTALACTITAS Y ESTALAGMITAS LA CONVIERTEN EN UN REFERENTE MUNDIAL

La cueva de Fuentemolinos, en Burgos, se caracteriza porque está excavada en una zona de pudingas cementadas con motivos calizos del Oligoceno. Esto supone una gran rareza geológica que junto a sus más de cuatro kilómetros de extensión, la convierten en la sexta cueva a nivel mundial en cuanto a su género.

Uno de los puntos más bonitos y una parada obligada es el pueblo de Puras de Villafranca, escondido en la zona donde se solapan los últimos relieves de la Sierra de la Demanda y las primeras manifestaciones de los Montes de Oca. A 500 metros de este precioso paraje surge el río subterráneo que recorre toda la cavidad en la parte inferior mientras que en la superior hay una gatera muy utilizada por los espeleólogos e investigadores.

Sí a todo esto se le añade la belleza y la abundancia en exceso de sus formaciones excéntricas, coladas, estalactitas, estalagmitas y columnas por suelos, techos y paredes es fácil de comprender que se está haciendo referencia a una de las cuevas más importantes de su género a nivel mundial, por lo que no es de extrañar que sea el centro de una dilatada actividad espeleológica.

Afortunadamente, y a pesar de las visitas y estudios que tiene sigue conservando su belleza original y mantiene intactas las zonas más inaccesibles.

Dicha cueva tiene un desarrollo esencialmente horizontal que viene determinado por la actuación erosiva de una corriente de agua en función de una grieta vertical en sentido longitudinal. El nivel inferior es un cañón por el que discurre el río subterráneo que brota al exterior y los superiores están en estado fósil.

Es el centro de una **dilatada actividad espeleológica** y una de las cuevas **más importantes** de su **género**

AGENDA CULTURAL

CONVOCATORIA

MARATÓN DE VIDEOJUEGOS

El ciclo cultural Patrimonio Vivo, que se celebra paralelamente en Ávila, Salamanca y Segovia, alcanza, desde hoy, su último fin de semana de programación. Entre las actividades más destacadas previstas en la capital abulense está un maratón de videojuegos que se desarrollará hoy, el sábado y el domingo de 18 a 20.30 horas y que, además, viene acompañado de la fantasía digital titulada *Silent Hil*.

CARPA DE LA PLAZA FUENTE EL SOL. ÁVILA. 3, 4 Y 5 DE JULIO

LITERATURA

'CONTANDO CUENTOS'

La VIII Edición del Festival 'Contando Cuentos' trae a la capital salmantina al narrador colombiano Nelson Calderon, quien el próximo miércoles, 8 de julio, a partir de las 21.30 horas, invitará a viajar a los asistentes con sus *Cuentos de un viajero*.

PATIO DE LA BIBLIOTECA PÚBLICA. SALAMANCA. 8 DE JULIO

MÚSICA

CONCIERTO EXTRAORDINARIO

La Orquesta Sinfónica de Castilla y León une mañana su música a las voces del Coro de la Comunidad de Madrid dentro del Festival de Verano de San Lorenzo del Escorial (Segovia). En este Concierto Extraordinario, que comenzará a las 20.30 horas, llevará la batuta Jaime Martín, mientras que las voces corales estarán dirigidas por Jordi Casas-Bayer.

TEATRO AUDITORIO DE SAN LORENZO DEL E. (SEGOVIA). 4 DE JULIO

EXPOSICIÓN

ACUARELA

El programa Constelación Arte reúne en la XI Exposición Internacional de Acuarela 126 obras de acuarelistas de ocho países (España, Bélgica, Finalandia, Italia, Francia, Noruega, Suecia y Dinamarca). La muestra puede verse de forma gratuita.

AYUNTO. DE EL BURGO DE OSMA (SORIA). HASTA EL 26 DE JULIO

RECOMENDADO

Fotoweek 09. Talleres con fotógrafos de reconocida trayectoria profesional y las exposiciones *Retratos de una región* y *Fotovisiones* dan forma a las I Jornadas Fotográficas de la Asociación de Informadores Gráficos de Castilla y León, una cita que, además, incluye una gymkhana para aficionados el domingo. PABELLÓN DE CRISTAL. VALLADOLID, HASTA EL 9 DE JULIO.

TALLER INFANTIL

'DE LA BIBLIOTECA AL CIELO'

Con motivo de la declaración de este 2009 como Año Internacional de la Astronomía, la biblioteca de Zamora organiza un taller para niños de seis a diez años sobre el telescopio, el instrumento que Galileo Galilei utilizó en 1609 para realizar la primera observación celeste y que cambió la manera de observar el universo.

BIBLIOTECA PÚBLICA DE ZAMORA. DEL 6 AL 10 DE JULIO

EXPOSICIÓN

'VESTUARIO PARA UNA REINA'

Bajo el título *Vestuario para una reina,* esta exposición da a conocer, en el Museo del Farol de Tordesillas, la figura de la reina Juana I a través del mundo del cine, con los bocetos originales y los vestidos utilizados por la actriz Pilar López de Ayala en la película *Juana la Loca,* de Vicente Aranda.

TORDESILLAS (VALLADOLID). HASTA EL 30 DE AGOSTO

EXPOSICIÓN

'LUCES DEL DUERO 1900-1970'

La Fundación Iberdrola invita al espectador a visitar esta selección fotográfica (102 imágenes en blanco y negro) que presenta un breve pero apasionante recorrido por el periodo de casi un siglo de la historia de la Cuenca del Duero. Entrada gratuita.

MUSESO DE ZAMORA. HASTA EL 30 DE AGOSTO

ARTE ORGÁNICA

El festival Arte Orgánica de Castilla y León, todo un clásico ya en la programación musical veraniega en la Comunidad, abre una nueva edición con el checo Jaroslav Tuma, que actuará mañana, día 4, en el Monasterio de Santa María La Real de Las Huelgas de Valladolid a las 20 horas.

TEATRO

'LA ALEGRÍA DE LA HUERTA'

La Compañía Lírica Barbieri lleva a escena la zarzuela *La alegría de la huerta*, con música de Federico Chueca y libreto de Enrique García Álvarez y Antonio Paso. Bajo la dirección de Pedro Luis Domingo, la acción se desarrolla durante la romería de la Virgen de la Fuensanta en Murcia.

TEATRO PRINCIPAL. BURGOS. 4 DE JULIO. 20 HORAS

EXPOSICIÓN

VICTORIANO CRÉMER

Manuscritos y garabatos de Victoriano Crémer es una exposición en la que se repasa la faceta artística del autor burgalés, recientemente fallecido, a través de 23 dibujos acrílicos, más de 30 poemas manuscritos y algunos folios mecanografiados por el propio autor. Entrada gratuita.

SALA PROVINCIAL. LEÓN. HASTA EL 5 DE JULIO.

EL ADELANTADO
DE SEGOVIA

‘Dos noches para los sentidos’

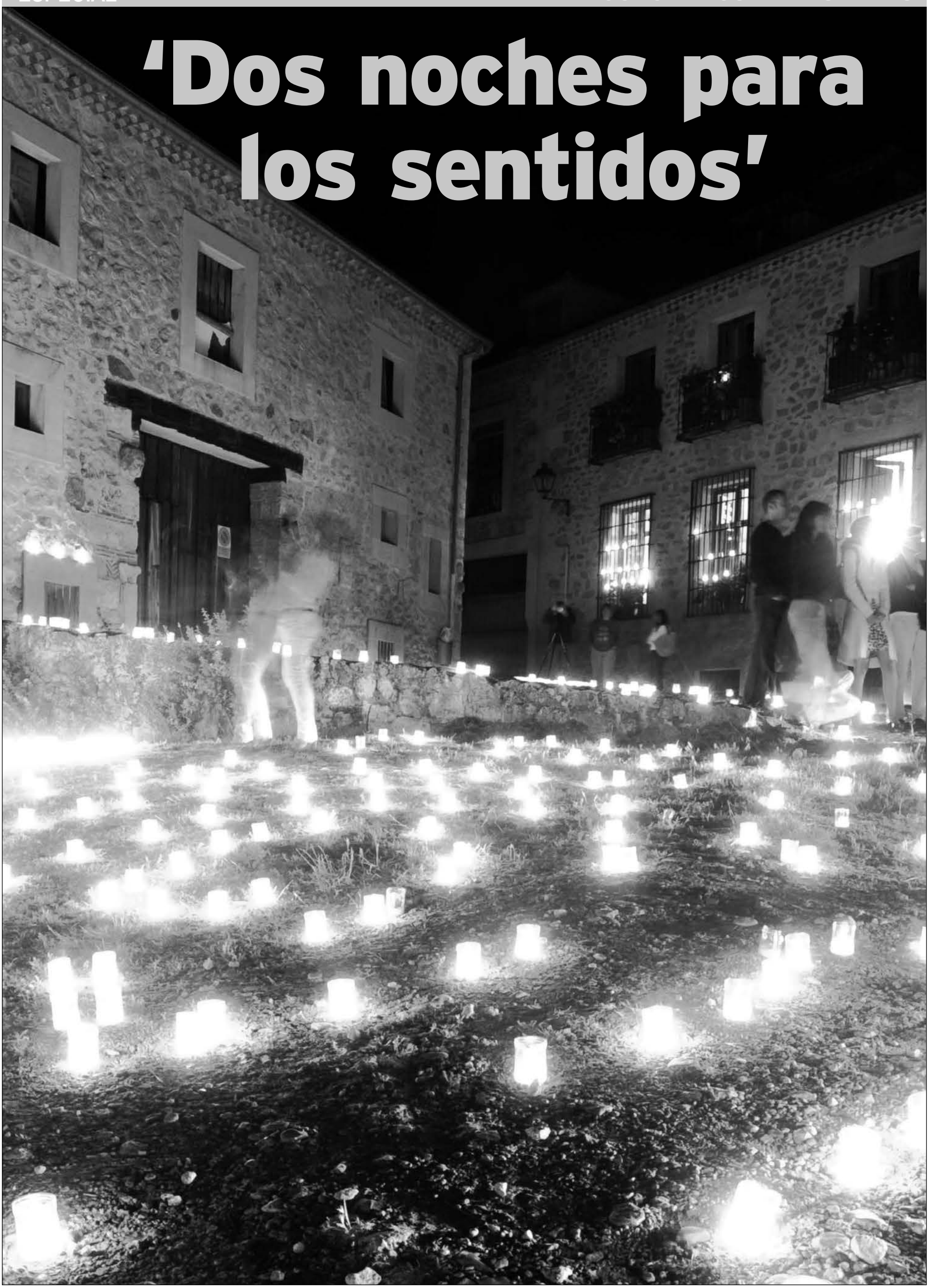

JOSÉ LARA | PRESIDENTE DE

Lo más valorado por los segovianos

Un estudio realizado por el Observatorio Socioeconómico demuestra que 'Los conciertos de las velas de Pedraza' son el acto cultural que más nota saca de todas las actividades que se organizan en Segovia

SARA SUÁREZ VELASCO / PEDRAZA

Un año más los conciertos de las velas de Pedraza volverán a llenar cada rincón de la villa medieval segoviana con la magia y encanto que les caracterizan. Con el fin de dejar un buen sabor de boca en todos los asistentes y turistas y conseguir una vez más un aforo completo los miembros de la Fundación Villa de Pedraza han desarrollado un trabajo intenso desde que finalizó la pasada edición. José Lara, Presidente de la Fundación, comenta con el ADELANTADO la presente edición que celebrará dos conciertos mañana 4 de julio y el próximo sábado 11 de julio.

— ¿Qué destacaría de la vigésimo octava edición de los conciertos de las velas?

— Sobre todo, aparte de la calidad de los conciertos, nuestro lema 'Dos noches para los sentidos', con el que pretendemos sentir todo lo que conlleva un concierto de velas, es decir, desde el olfato, la vista hasta el tacto de las propias velas. Con ello englobamos todo lo que rodea a los conciertos sin olvidarnos de la gran calidad de los mismos, que es la esencia del acto.

Un año más los conciertos de las velas de Pedraza llenarán todos los rincones de la villa medieval segoviana con el encanto y magia que los caracteriza / KAMARERO

Por otro lado, hay que tener en cuenta que programamos los conciertos en función de la demanda que nos transmite el público. Para el primer concierto elegimos a los maravillosos 'The Scholars Baroque Ensemble', y para el segundo concierto a los violinistas de la filarmónica de Berlín, por la gran demanda que hemos tenido, ya que muchos de los asistentes habituales nos los proponían y por fin este año hemos conseguido tenerlos entre nosotros.

— ¿Cómo se encuentra la venta de entradas de esta edición? ¿Se está notando la crisis?

— Es cierto que este año la venta de entradas va un poco lenta pero tenemos la esperanza de que al final aumente el ritmo como ha sucedido otros años. Es decir, siempre ocurre que el eco de la difusión del primer concierto acentúa las ventas de entradas para el segundo. Para este año las expectativas son muy similares a las del año pasado. En cifras, hemos tenido años en los que se han vendido 2.500 localidades, es decir el aforo completo, pero últimamente, en las últimas ediciones, estamos alrededor de 1.900 localidades, y para este año prevemos estar entre las 1.500 y 2.000 localidades para cada uno de los conciertos.

—¿Cuántas velas se encenderán este año?

— El número de velas de este año será el mismo que el año anterior, 45.000. Ya que hemos comprobado que aumentar el número de velas no contribuye a mejorar la estética. Lo mejor es mantener 40 centímetros de distancia entre las velas ya que la belleza y el embrujo del entorno decorado es el más adecuado a esta distancia.

Este año como novedad vamos a utilizar otro tipo de vela, que esperamos transmita como las anteriores, porque se ha comprobado que tiene la misma calidad.

— ¿Cuál es el presupuesto?

— Es de 150.000 euros para los dos conciertos y contamos con la colaboración y patrocinio de numerosas instituciones privadas y públicas así como con la colaboración incondicional del público ya que siempre coopera en todo lo que es necesario. De hecho, se suele dejar un determinado número de velas para que sean los propios asistentes y turistas los que las enciendan según llegan al pueblo porque así lo demandan. Y cuando se necesita su ayuda, como el año pasado que con la lluvia fue necesario volver a reiluminar todas las velas se consiguió fácilmente gracias a ellos.

José Lara, Presidente Fundación Villa de Pedraza/ FERNANDO PEÑALOSA

— A pesar de que en otras localidades se celebran actividades similares Los conciertos de las velas de Pedraza son únicas, ¿Qué las diferencia?.

— Su consolidación, ya que consolidar un espectáculo que tiene su propia seña de identidad y que cuenta con difusión internacional es muy difícil. Celebramos la vigésimo octava edición y cada vez realizamos una campaña de difusión más amplia en todos los medios de comunicación, televisión, prensa,

LA FUNDACIÓN VILLA DE PEDRAZA

El público asistente es muy participativo / EL ADELANTADO

radio e Internet, con el fin de mantener esta buena consolidación e imagen que se ha conseguido a base de esfuerzo y de trabajo a lo largo de muchos años. Por ello, me gustaría aconsejar a todos aquellos organizadores de actividades o eventos culturales que tengan en cuenta que conseguir consolidar un acto de esta magnitud es una labor muy complicada pero sin embargo que se vaya al traste un trabajo de años es muy fácil, por lo que hay que ser precavidos y conscientes de que pasarán mucho tiempo antes de ver nuestros frutos y lo mejor es tomárselo con paciencia.

— ¿Cómo se recibe desde la organización que los segovianos consideren 'Los conciertos de las velas de Pedraza' el evento cultural más valorado?

— Se recibe con mucha satisfacción y estamos muy agradecidos. El resultado del estudio realizado por el observatorio Socioeconómico da un sobresaliente a los conciertos convirtiéndose en el acto cultural más valorado de todas las actividades que se organizan tanto en Segovia capital como en provincia. Esto nos hace sentirnos más orgullosos y responsables por lo que nos involucramos cada vez más en la organización del evento.

— ¿Cuál es el objetivo primordial de la Fundación Villa de Pedraza?

—Nuestra meta principal continua siendo la restauración de la antigua iglesia de Santo Domingo, un proyecto al que destinamos todos los fondos que podemos y que conseguimos de distintas actividades que realizamos aunque con la complicada coyuntura económica de este año va a ser un poco complicado destinar nuevos fondos para la restauración.

—¿Qué recomendación daría a los asistentes a los conciertos y a los miles de visitantes que se acerquen a Pedraza durante estos días?

— Hay una recomendación que hago todos los años y es el respeto. Lo más importante es que las personas estén en silencio, sobre todo, en la franja horaria de 10.00 a 12.00 horas, que es cuando se celebran los conciertos. Por ello pido a todos los visitantes que usen un tono de voz adecuado para que los asistentes a los conciertos y los propios músicos tengan el ambiente necesario con el fin de no perjudicar el encanto de los conciertos.

Aprovecho para agradecer el compromiso del público y de las fuerzas de seguridad y el esfuerzo y colaboración de todos los medios de comunicación, puesto que la Fundación sin vuestra ayuda no tendría la repercusión mediática que estamos gozando en la actualidad.

Los programas

Dos **noches** para los **sentidos**

Sábado, 4 de julio

22.00 horas

Plaza Mayor de Pedraza

THE SCHOLARS BAROQUE ENSEMBLE

I PARTE

H. PURCELL. Pequeña Suite.
G.F. HANDEL. Dixit Dominus. HWV.232

II PARTE

H. PURCELL. Escenas. (Indian Queen, Fairy Queen, Dido y Aeneas)

Sábado, 11 de julio

22.00 horas

Plaza Mayor de Pedraza

PHILARMONISCHE VIRTUOSEN BERLIN (VIRTUOSOS DE LA FILARMÓNICA DE BERLÍN)

I PARTE

W.A. MOZART. Divertimento.
F.MENDELSSOHN-BARTHOLDY
Sinfonía 10
Sinfonía 11 en Fa Mayor

II PARTE

DVORAK. Serenata

PRESTIGIOSAS ORQUESTAS PARA DOS NOCHES DE ENSUEÑO

Música de calidad para los sentidos

El prestigio de las formaciones musicales y la belleza del entorno encandilarán a todos los asistentes un año más

SARA SUÁREZ VELASCO / PEDRAZA

La vigésimo octava edición de los prestigiosos conciertos de las velas de Pedraza arranca mañana sábado, 4 de julio, con la actuación de una de las formaciones de música barroca más destacada en la actualidad y que usan instrumentos antiguos para obtener sonidos puros. Un programa dedicado a '2.009 año de Handel y Purcell' que contará como en ediciones anteriores con el respaldo de un público fiel que, año tras año, acude para dejarse encandilar con la belleza de estas noches tan esperadas, donde prima la música de calidad y un entorno inigualable, iluminado con miles de velas.

'The Scholars barroque ensamble' se formó hace veinticinco años con la finalidad de completar las obras a capella del ensamble vocal 'The Scholars of London', de donde adoptaron su nombre, al haber sido los miembros originales de dicho grupo becados por la prestigiosa Universidad de Cambrigde para cantar en el famoso coro King´s College Chapel.

Actualmente 'The Scholars lo componen además del bajista David Van Asch, la conocida soprano Kym Amps, el contratenor Angus Davidson y el tenor Robin Doveton, todos ellos expertos e increíbles especialistas en música barroca y antigua, empleando instrumentos originales o algún medio técnico más contemporáneo.

Son conocidos en todo el mundo por sus giras e innumerables conciertos, ya que llevan a sus espaldas más de 2.000 conciertos en más de cincuenta países diferentes y recogiendo grandes éxitos tanto por parte del público como de la crítica en todos ellos.

Además, participan habitualmente en los Festivales Internacionales más importantes y en las salas y auditorios más destacados a nivel mundial, como el Lincoln Center, de Nueva York, el Royal Festival Hall y el Wigmore Hall de Londres o el Brahmssaal de Viena, entre otros muchos.

Una de las peculiaridades más valoradas de esta formación es que cantantes e intérpretes trabajan juntos, mano a mano, sin la ayuda de un director con el fin de producir sus propias versiones de obras Maestras como la 'Pasión', según San Juan, de Bacha, 'Vespers', 'The Fairy Queen', 'Dido y Eneas' de Monteverdi, y 'Messiahs', 'Acis y Galatea' de Händel por mencionar algunas. Estos grandes títulos demuestran que su repertorio es realmente impresionante y abarca más de cinco siglos de música, logrando interpretaciones bellas de los compositores más excelentes y prestigiosos con las que han conseguido excelentes críticas a lo largo de los años.

> **'The Scholars Barroque Ensemble'** es la **formación** de **música barroca** más **destacada** en la actualidad y la que **más éxitos** ha recogido en los **cincuenta países** que ha actuado

Los componentes de la acreditada formación de música barroca 'The Scholars Barroque Ensemble' / EL ADELANTADO

El repertorio de 'Philarmonische Virtuosen de Berlín', 'Virtuosos de la Filarmónica de Berlín' es impresionante y abarca más de cinco siglos de música / EL ADELANTADO

Por otro lado, hay que destacar que uno de los grandes retos conseguidos por la organización ha sido conseguir que la acreditada 'Philarmonische Virtuosen en Berlín', o lo que es lo mismo los 'Virtuosos de la Filarmónica de Berlín' actúen en el marco incomparable de la villa medieval segoviana. Ya que según asegura José Lara, presidente de la Fundación Villa de Pedraza, los asiduos a los conciertos año tras año demandaban ver en vivo y en directo a esta indescriptible formación, que a más de uno pondrá con seguridad los pelos como escarpias por el inigualable sonido que caracteriza a la Orquesta Filarmónica de Berlín, y con el que han conseguido exquisitas versiones.

Poseen un gran repertorio y han recibido elogios de la crítica especializada de todo el mundo. El conjunto está formado en la actualidad por los primeros violines de la Orquesta Filarmónica de Berlín bajo la dirección artística de Laurentius Dinca, primer violín de la orquesta.

La extraordinaria combinación de instrumentos provoca una especial discusión acerca de las obras y composiciones que deben abordar. Y es que, numerosos compositores han realizado arreglos específicos para dicho conjunto, que desde el año 2.000 han colaborado con renombrados violinistas.

Destacan las colaboraciones de el pianista Harry Ermer y los profesores Gerhard Tittle y Wolffram Heicking.

Su principal objetivo es conseguir una máxima cota de calidad en sus interpretaciones, lo que han demostrado con creces en las principales sales y festivales europeos, así como en triunfales giras de conciertos por los más importantes Auditorios de Estados Unidos y Oriente. Además viajan con asiduidad a Japón, país donde son muy queridos.

> Los **Virtuosos** de la **Filármonica** de **Berlín** demostrarán en la villa medieval que su objetivo es conseguir la **máxima cota de calidad** en sus **interpretaciones**

|COMENTARIO EDITORIAL|

Un cierre sin alternativas

El Gobierno de José Luis Rodríguez Zapatero comunicó ayer su decisión respecto a la central nuclear de Garoña. En síntesis, concede una prórroga parcial de cuatro años que establece el cierre definitivo de la planta burgalesa en julio de 2013, dos años más de su periodo de vida de diseño, pero lejos de la ampliación por diez ejercicios solicitada por la empresa propietaria -Nuclenor- y avalada técnicamente con carácter unánime por el Consejo de Seguridad Nuclear. El aparente intento de ofrecer una solución salomónica, equilibrada entre las posiciones de los defensores de la continuidad de la central y de sus detractores, ha desembocado en un dictamen que no ha dejado satisfecho a nadie fuera del aparato oficial del PSOE y del Ejecutivo central. El ministro de Industria, Miguel Sebastián, no convenció en su comparecencia conjunta con el titular de Trabajo, Celestino Corbacho. Más allá del calado ideológico y de las razones de estrategia electoral que puedan sostener su decisión, el Gobierno socialista no ofreció ayer argumentos técnicos solventes que avalen el carácter parcial de esta prórroga. La fuerte polémica suscitada durante el último mes en torno a Garoña ha puesto de manifiesto múltiples evidencias de un estilo de gobierno que, en demasiadas ocasiones, destila improvisación y escasa voluntad de establecer consensos en materias estratégicas para el país y que, al menos en este asunto, ha tratado de primar a la parte más radical de su electorado en detrimento del interés general. En primer lugar, el encendido debate sobre el reactor burgalés, ha vuelto a dejar patente que el Ministerio de Industria carece de una planificación energética de futuro que proporcione un horizonte definido, estable y con garantías suficientes para las fuertes inversiones empresariales que requiere el sector. Y por otra parte, la absoluta falta de concreción en el anuncio de un futuro plan que garantice el empleo y la actividad económica de la zona, revela la falta de previsión con la que se adopta una decisión que afecta al empleo de un millar de familias en una zona de difícil emplazamiento para hipotéticas alternativas industriales. En este sentido, resulta perfectamente comprensible la tormenta de reacciones contrarias a la decisión gubernamental desatada en la tarde de ayer. La Junta, todas las organizaciones empresariales, el Partido Popular, CiU, los alcaldes de la zona, los trabajadores de la planta, amén de la propia Nuclenor -que avanzó acciones legales contra la resolución- expresaron su rotundo rechazo. Especialmente llamativa fue la apelación realizada por el ministro Sebastián a la colaboración de la Junta en la búsqueda de soluciones de empleo, cuando el Gobierno autonómico ha expuesto con total nitidez su apoyo a la prórroga de diez años, sostenido además en un acuerdo de las Cortes regionales del pasado año que el PSOE de Castilla y León ha preferido obviar para no contradecir la estrategia de su partido. Un desenlace que, de forma calculada, volverá a situar el cierre de Garoña justo después de las próximas elecciones generales. Si nadie lo remedia, volveremos a asistir entonces a una confrontación polarizada sobre la clausura de la central, sin que haya mediado ningún intento de articular un necesario pacto energético nacional que proporcione certidumbres al futuro económico de España.

«El dictamen no ha dejado satisfecho a nadie fuera del aparato oficial del PSOE y del Gobierno»

«La absoluta falta de concreción de un plan que garantice el empleo revela falta de previsión»

|HUMOR GRÁFICO| MANOS LIBRES

|LA PRUEBA DEL NUEVE|

Verde

Políticamente quizá no sea correcto mostrarse muy satisfecho cuando tienes más de 160.000 parados en Castilla y León y las valoraciones se hacen con cautela, pero lo cierto es que los datos de los dos últimos meses son para sacar pechito. Junio ha confirmado una tendencia que ha sorprendido incluso a los propios responsables laborales en Castilla y León. El 10 por ciento de quienes han dejado de engrosar las listas del antiguo INEM en junio son de la Comunidad y en mayo fue uno de cada cuatro. Es un descenso que se esperaba, pero no en tales proporciones porque, además, Castilla y León no es una comunidad en la que los contratos del verano tengan un peso estratosférico. Lo tienen por el sector turístico y algo de la agricultura, pero compárenlo ustedes con los contratos que se firman en Cataluña, Valencia o Canarias. No hay color. Por eso tiene valor el dato -me dicen- y porque uno de los sectores donde más está cayendo el paro es en la industria, y eso tiene que ver poco con la estacionalidad, y sí con la automoción que parece que se recupera. Vamos, que hay satisfacción contenida entre quienes saben de esto y, junto a ello, una preocupación enorme: ¿qué pasará a la vuelta del verano cuando tengamos la tormenta perfecta: fin del verano, del plan E y del primer impulso de las ayudas a la automoción? Esperemos que el verde sea de los brotes y no de la maleza.

EL PAISANO

|LAS FRASES|

JOSÉ ANTONIO DE SANTIAGO-JUÁREZ
Consejero de la Presidencia y portavoz de la Junta

«Las Edades del Hombre es una marca de Castilla y León y no caben guerras o peleas entre provincias»

SALVADOR SUÁREZ
Director de Relaciones Institucionales de Camerpyme

«Sobre todo las pequeñas empresas, o están en internet o están perdiendo un mercado importante»

|PERSONAJE DEL DÍA|

Cristina Garmendia

MINISTRA DE CIENCIA E INNOVACIÓN

Garmendia ensalzó ayer el trabajo del Instituto de Oftalmología Aplicada de la Universidad de Valladolid en la inauguración de su nueva sede, acto que también aprovechó para comprometer el apoyo de su Ministerio al Centro en Red de Medicina Regenerativa y Terapia Celular de Castilla y León.

EL BLOG DEL GACETILLERO
JESÚS FONSECA

Estamos en alta mar

Así se llama el último poemario del vallisoletano **Antonio Piedra**. Un libro de plena madurez que, a decir verdad, lo que hace es situarnos, para nuestro deleite, en la boca del lobo, por más inocente y lírico que resulte el título o eche mano de su abuela para narrar esa historia de historias de esa desesperada carrera que es la vida. En realidad es un viejo truco de **Piedra**, poeta irreverente y guasón. Inclinado a dar leña, aunque trate de disimularlo dando entrada en sus versos, carnales y desvergonzados, a las primeras alondras del alba y otras hermosuras punzantes y altísimas perversiones. Pues dice **Antonio Piedra**, que es una de las voces más libres y más rotundas de nuestras letras, que le aterran las dictaduras blandas. De las duras confiesa que sobrevivió antaño, con canalla obstinación. Es obvio que nuestro poeta siente predilección por sacar a la luz los pecados más vergonzosos. Que le encantan las puñaladas sonrientes. El dulce desparpajo, sin más, de la sinrazón. **Antonio Piedra** despierta siempre cuando escribe, ya sea poesía, ensayo o columna, sentimientos muy vivos, que tienen que ver con el arte sutil de maniobrar en medio de los días y otros deslices y bastardías: ***«Amor, corta aquí, quema aquí,/ no me perdones aquí.../»*** Cuenta, en fin, **Antonio Piedra**, desde la dimensión universal del que es capaz de escribir para todos, que él tuvo abuela, desde que nació, en vez de madre. Que lo supo al saborear el primer biberón de leche condensada. Y que fue su abuela la que lo sacó de los establos de lo común, cuando ***«la chispa de la vida o la fuente de saberes naufragaban en las zonas ocurrentes»*** de aquél niño tan mal avenido con los problemas de aritmética y álgebra. Será esa misma abuela la que le agarrará la manica y dirá con nutritiva prevención: ***«hijico, no puedes andar por la vida sin el sostén de la mente»***. Algo que nunca olvidará el director de la Fundación Jorge Guillén y profesor de Literatura Española en la Universidad de Valladolid. El mismo que, en su combate contra la nada, evoca a Schopenhauer, **«atizando a la bestia humana/ en una soledad sin tumbos. / De no haber perros no querría vivir»**.

▶CRISIS EN EL GOBIERNO

Los espías hacen dimitir a Saiz

Abandona. Las reiteradas denuncias de sus agentes por beneficiarse de fondos públicos provocan que el jefe del CNI decida marcharse

Relevo. El Ejecutivo de Zapatero nombra al ex Jemad Félix Sanz Roldán como sustituto, con lo que un militar vuelve a ocupar el cargo

AGENCIAS / MADRID

Alberto Saiz no aguantó más la presión y, tras semanas de polémica y de acusaciones continuas, presentó ayer su dimisión como director del Centro Nacional de Inteligencia (CNI) tan solo dos meses después de haber sido renovado en el cargo por el Gobierno de Zapatero. Entre los motivos que alegó para dejar el puesto destaca que de continuar ejerciendo como responsable de la institución, podría acabar perjudicando la imagen del Ejecutivo, al que aseguró haber «servido lealmente». Por lo pronto, ese mismo Gabinete ya ha nombrado a su sustituto: se trata de Félix Sanz Roldán, ex jefe de Estado Mayor de la Defensa (Jemad), lo que supone la vuelta de los militares al mando del espionaje español.

Las presiones ejercidas por las denuncias de que Alberto Saiz se habría valido de fondos públicos del CNI para su disfrute personal, han mellado la entereza del ex director del organismo. Esta dimisión viene precedida de dos comparecencias parlamentarias tras la publicación de casi tres meses de numerosas acusaciones, provenientes de miembros del centro.

Los agentes han denunciado los continuos cambios de los cargos de la institución, así como que el que hasta ayer era su director, había realizado al menos seis excursiones entre mayo de 2004 y julio de 2008 a México y varios países de África, para llevar a cabo actividades de caza y pesca, sufragadas con fondos del CNI.

En la comparecencia que tuvo lugar el pasado 20 de mayo a puerta abierta para negar las acusaciones que pesaban sobre su persona, Alberto Saiz sostuvo que era «absolutamente falso» que hubiera utilizado la institución «en beneficio propio» y no dudó en arremeter contra los denunciantes alegando que sus aseveraciones eran «mezquinas». En su opinión, la existencia de esas filtraciones dentro del propio centro demuestran que «tiene un problema interno» que habría que «resolver». Asimismo, acusó a sus denunciantes de no querer «trabajar con esmero» y de no estar dispuestos a «participar en el proyecto» que él había puesto en marcha.

ACOSADO POR LA POLÉMICA. No obstante, y pese a su defensa, las informaciones que afirmaban que se ha beneficiado de fondos públicos no desaparecieron y comenzaron a publicarse noticias que apuntaba a que, además, Saiz se servía de su posición para colocar a familiares o amigos en el CNI. Incluso algunas revelaciones apuntaban a que estaba sometiendo a los agentes a la prueba del polígrafo para determinar quiénes estaban realizando las filtraciones a la prensa.

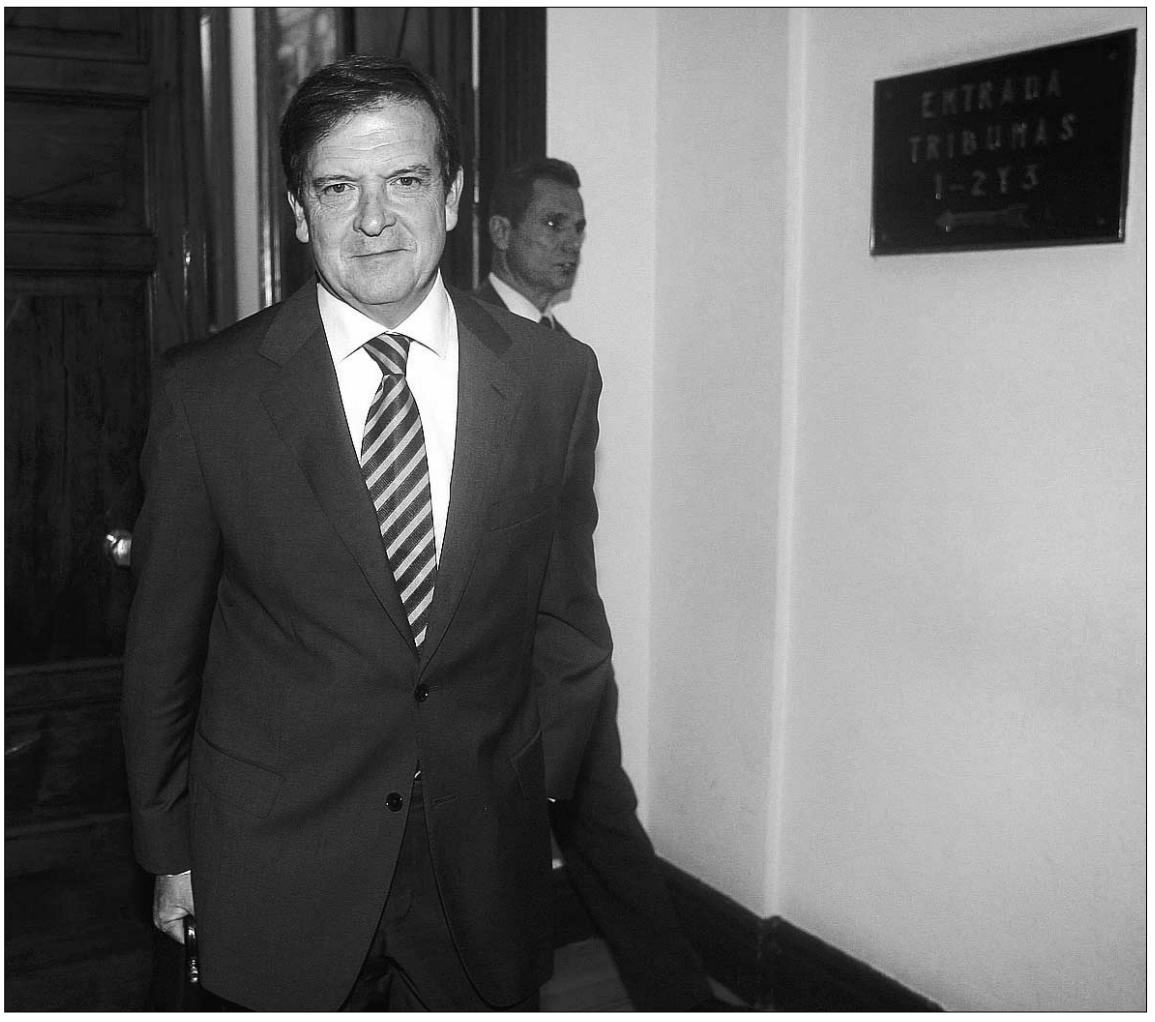

El ex director del Centro Nacional de Inteligencia, Alberto Saiz. / FERNANDO ALVARADO (EFE)

Con motivo de la alarma social que causaron estas nuevas acusaciones, el dimisionario tuvo que someterse a una nueva comparecencia en el Congreso. En esta ocasión, sin embargo, pidió que fuera en la Comisión de Secretos Oficiales, que se celebra a puerta cerrada sin que los asistentes puedan hablar sobre las cuestiones que allí se exponen. Durante su exposición, Saiz llegó a admitir que, efectivamente, había utilizado la *máquina de la verdad* con los agentes. Solo un día después de que diera estas explicaciones, la ministra de Defensa, Carme Chacón, ordenó que se abriera una información reservada sobre lo que estaba sucediendo en el CNI.

Finalmente, y tras haber declarado Zapatero que se le apoyaría mientras siguiera en el cargo, Saiz presentó se renuncia ante el jefe del Ejecutivo, quien ha propuesto para sustituirle a Sanz Roldán. Este nombramiento supone la vuelta a la dirección del CNI de un militar, ya que antes de Saiz y de Jorge Dezcallar, los servicios de inteligencia fueron dirigidos por uniformados.

Saiz no quiso dejar su cargo sin antes reiterar una vez más su inocencia y señaló la «falsedad de las acusaciones de las que ha sido objeto en los últimos meses». En su opinión, la transparencia ha hecho acto de presencia en todas sus actuaciones y ha dejado pruebas palpables que así lo demuestran.

LAS DECLARACIONES

▶CARME CHACÓN
MINISTRA DE DEFENSA

«Espero que ahora se consigan más logros»

La titular de Defensa, Carme Chacón, destacó la profesionalidad y competencia del futuro director del CNI, el general Féliz Sanz Roldán, con quien espera que el organismo «obtenga aún más logros» que bajo el mandato de Alberto Saiz. En declaraciones en Washington, donde está en visita oficial, la ministra aseguró no tener «constancia de ninguna irregularidad en el trabajo» del dimi-

▶MARIANO RAJOY
LÍDER DEL PP

«Su marcha era una necesidad nacional»

El presidente del PP, Mariano Rajoy, afirmó que la situación en el Centro Nacional de Inteligencia era «insostenible» y que la marcha de su hasta ahora director, Alberto Saiz, era «una necesidad nacional». Sin embargo, se quejó de que el nombre de su sustituto no se haya pactado con el Partido Popular. El líder conservador recalcó que Saiz había sido nombrado por el Ejecutivo «hace un mes».

▶JOSÉ BONO
PRESIDENTE DEL CONGRESO

«El jefe de ese centro no puede estar en entredicho»

El presidente del Congreso y ex ministro de Defensa español, José Bono, consideró acertada la dimisión del jefe del espionaje español, ya que «el director de un centro como aquél no puede estar en entredicho». «He leído lo que los medios publican y creo que el presidente del Gobierno ha hecho bien aceptándole la dimisión» afirmó Bono desde Montevideo, donde se encuentra de visita oficial.

PERFIL

Demasiado expuesto en los medios

Las ruedas de prensa y las comparecencias en el Congreso han hecho que la imagen de Saiz haya aparecido más de lo aconsejado para el jefe de los espías españoles.

Alberto Saiz tal vez piense ahora que habría sido mejor abandonar su responsabilidad al frente del CNI el pasado mes de abril, cuando el Gobierno decidió su continuidad como jefe de los servicios secretos al cumplirse el plazo de cinco años de mandato. El ahora dimitido fue el segundo civil en hacerse cargo de los servicios secretos al relevar en 2004 a Jorge Dezcallar, sobrevivió a dos ministros (Bono y Alonso) y ha compartido la primera etapa de Carme Chacón como titular de Defensa.

Nacido el 9 de agosto de 1953, este ingeniero de montes que fue director general en la Consejería de Agricultura castellano-manchega en 1986, ocupó el departamento de Industria de esa Comunidad en 2003 y un año después fue cuando Bono le aupó a la responsabilidad que ahora abandona.

Cuando llegó al CNI, el centro estaba inmerso en la polémica a propósito de los atentados terroristas del 11-M, la entrevista que mantuvo con jefes de ETA el entonces líder de ERC, Josep Lluís Carod Rovira, el asesinato de ocho espías en Iraq, y los informes sobre las armas de destrucción masiva del régimen de Sadam Husein.

La institución, por principio, no puede estar de forma constante en los medios, y ese es un argumento barajado desde hace semanas para el posible relevo.

Pero Saiz (a quien en Defensa se reconoce su discreción a la hora de reorganizar los servicios secretos) pasará a la historia por haber sido el primer director que convocó a los periodistas para ofrecer una rueda de prensa. Lo hizo en julio de 2007, para informar de la detención de un ex agente del CNI por vender, presuntamente, información clasificada a Rusia.

También fue el primero en cumplir la ley del CNI aprobada en 2006 que obligaba a su director a comparecer ante la Comisión de Secretos Oficiales para dar cuenta de las actividades de la institución. Y también sentó precedente al convertirse en el primer responsable de los servicios secretos en comparecer con luz y taquígrafos en el Congreso.

▶CRISIS EN EL GOBIERNO

En **sintonía** con Zapatero

El elegido para sustituir a Alberto Saiz al frente del CNI, el general Félix Sanz Roldán, cuenta con el respaldo y la confianza del presidente del Ejecutivo y del Rey Don Juan Carlos

FAX PRESS / MADRID

El elegido por el Ejecutivo para hacerse cargo de los servicios de inteligencia es Félix Sanz Roldán, el general que estuvo al mando de las Fuerzas Armadas de 2004 a 2008, con magníficos contactos internacionales y actualmente asesor en temas de Defensa para la Presidencia española de la UE, un militar con especial sintonía con el presidente del Gobierno, José Luis Rodríguez Zapatero. Pero sobre todo es un líder castrense que goza de la plena confianza del Rey, con quien mantuvo una relación muy fluida durante sus años de Jemad, Jefe del Estado Mayor de la Defensa. Con su nombramiento como director del Centro Nacional de Inteligencia, que tendrá lugar en el Consejo de Ministros de hoy, los militares vuelven a tomar las riendas del espionaje tras un paréntesis de ocho años.

Sanz Roldán es quien ayudó a consolidar la modernización del Ejército, el hombre que dirigió algunos de los despliegues internacionales más importantes, como los de Afganistán y Líbano, y cuando todavía era Jemad Zapatero le apoyó para liderar el comité militar de la OTAN, puesto que no consiguió porque fallaron las negociaciones diplomáticas. Con importantes contactos en el Pentágono tras sus años de destino en Estados Unidos, el general era la persona a la que todos consideraban el candidato más indicado, pero en aquellos momentos las relaciones del Gabinete de Madrid con el de Washington no eran tan fluidas como sería deseable, y el cargo fue finalmente para un italiano.

Nacido en la localidad conquense de Uclés en 1945, Sanz ingresó en la Academia General Militar en 1962 de la que salió en 1966 como teniente del Arma de Artillería. Parte de su formación la realizó en EEUU, con lo que mantiene muy buenas relaciones con altos cargos de este país.

El ex Jemad y nuevo director del CNI, Félix Sanz Roldán. / J.L. PINO (EFE)

Como comandante, fue destinado como agregado militar adjunto a la Embajada en Washington y, posteriormente, a la Sección de Estructuras y Orgánica de la División de Planes y Organización del Estado Mayor. Previo ascenso a teniente coronel, fue designado para el mando de Grupo de Artillería de Campaña ATP.XII de la Brigada Acorazada, en El Golosos (Madrid) y, posteriormente, representó a la nación ante el mando de la OTAN al ser destinado a la Misión Militar de España ante el Comandante Supremo Aliado de Europa en Mons (Bélgica).

Ascendido a general de Brigada fue designado para ocupar el cargo de subdirector general de Planes y Relaciones Internacionales en la Dirección General de Política de Defensa del Ministerio. En 2004 llegó a teniente general y fue nombrado director de Política de Defensa y luego el ex ministro José Bono le propuso como Jemad en sustitución del almirante Antonio Moreno Barberá, una de las víctimas políticas del accidente del Yakovlev 42.

La actual titular del ramo, Carme Chacón, le relevó del cargo al cambiar a toda la cúpula del Ejército nada más reincorporarse al puesto tras su baja maternal y cuando anunció los cambios en el Congreso ya dijo que esperaba poder contar con el consejo de Sanz Roldán en el futuro puesto que quería encomendarle. Ahora llevaba las relaciones del Gobierno con las autoridades militares de la Unión Europea.

Desde ese cargo mantuvo relación frecuente con el Rey y con Zapatero. La dimisión de Saiz solo se hizo pública cuando Sanz Roldán aceptó hacerse cargo del CNI. Fue una propuesta que tomaron, conjuntamente, el jefe del Ejecutivo y Don Juan Carlos.

OCHO AÑOS SIN MILITARES. Desde 1977, cuando se creó el Centro Superior de Información de la Defensa (Cesid), posteriormente reformado en el Centro Nacional de Inteligencia (CNI), han dirigido el espionaje español seis militares y dos civiles.

El último uniformado en coger las riendas de los servicios secretos fue el general Javier Calderón, que estuvo al frente del Cesid entre 1996 y 2001, cuando fue sustituido por Jorge Dezcallar.

El primer servicio de inteligencia de España fue creado en 1935, una experiencia que tuvo una vida muy corta y con una actividad prácticamente nula, ya que la Guerra Civil paralizó su desarrollo.

Tras la muerte del dictador Francisco Franco y a medida que avanzaba la Transición, los servicios de información sufrieron una profunda reforma de la mano del general Manuel Gutiérrez Mellado. Así, entre 1976 y 1977 se fusionaron los dos principales centros -el Seced y el Servicio de Información del Alto Estado Mayor (Siaem)- en el nuevo Centro Superior de Información de la Defensa, que, en julio de 1977, se integró en el Ministerio de Defensa, a merced de los diferentes Gobiernos de la democracia.

▶ JUSTICIA

El CGPJ archiva la investigación sobre los cobros de Garzón en Estados Unidos

FAX PRESS / MADRID

El Consejo General del Poder Judicial (CGPJ) ha concluido la investigación del juez Baltasar Garzón por los cobros de la Universidad de Nueva York y ha llegado a una conclusión: el magistrado no ha cometido ninguna falta disciplinaria por recibir una remuneración económica a la vez que seguía recibiendo su sueldo como titular del Juzgado de Instrucción número 5 de la Audiencia Nacional.

Por eso, la Comisión Disciplinaria acordó ayer por unanimidad archivar la causa, cuya apertura ordenó el Tribunal Supremo. Con esta decisión, el órgano de gobierno de los jueces da por válido el informe del Servicio de Inspección, que concluyó que el comportamiento del magistrado no fue irregular.

La decisión argumenta que el letrado solicitó una licencia de estudios y no una autorización de compatibilidad. Por lo tanto, no puede entrar en la valoración de la cantidad económica cobrada durante su estancia en la Universidad de Nueva York. Tal y como decía la investigación, cuando Garzón solicitó la licencia de estudios, la Comisión Permanente no consideró necesario que el juez pidiera la compatibilidad, porque durante el período como docente no iba a desempeñar su función como magistrado.

Al ser el archivo una decisión unánime de los cinco vocales que componen la Comisión Disciplinaria, en un principio estos supone el carpetazo de la investigación. Sin embargo, si de ellos no está conforme podría solicitar el envío del asunto al Pleno para su discusión. El Consejo inició esta investigación a instancias del Supremo, que archivó una querella por un presunto delito de prevaricación contra Garzón.

Un ciudadano pasea al lado de una imagen del depuesto presidente Zelaya, que se niega a renunciar al poder. / EDGARD GARRIDO (REUTERS)

Honduras camina hacia atrás

Los centroamericanos se dividen entre el apoyo a un líder que pretendió ampliar su mandato a golpe de referéndum y otro que se ha instalado en la Presidencia de forma antidemocrática

• Las nuevas autoridades, comandadas por Roberto Micheletti, insisten en que reaccionaron a un comportamiento ilegal, mientras Zelaya se prepara para volver al país mañana.

AGENCIAS / TEGUCIGALPA

En términos políticos prácticos, el principal inconveniente de los golpes de Estado, al menos en América Latina, no es tanto su falta de democracia como su anacronismo. Tiempo atrás, la ilegalidad no era un inconveniente serio para la aceptación de los mismos. En el país, la reacción era callarse, por temor, mientras que en el exterior algunos Gobiernos reconocían al nuevo hombre fuerte, el asunto se discutía en la OEA y todo se resolvía -o se diluía- con el tiempo. A fin de cuentas, se creaba un nuevo orden legal. Ahora es diferente. La historia política ya tiene otro libreto. Para muchos ya es algo obvio, pero otros no lo terminan de entender: la época de los golpes ha terminado y la palabra clave es «legitimidad».

Lo que está ocurriendo en Honduras refleja fielmente la política actual de los países americanos. Roberto Micheletti, quien juró el cargo el pasado domingo como sustituto de Manuel Zelaya, aseguró en un discurso que «el proceso de transición es absolutamente legal».

Enrique Ortez Colindres, el hombre que asumió la cartera de Exteriores, adelantó a la BBC que en el extranjero se habla de golpe de Estado porque «siempre los ejércitos han salido a destruir o a quitar funciones al Gobierno establecido. Pero, en este caso, tenemos los tres poderes. No se ha tocado absolutamente nada, más bien se desposeyó a Zelaya de la Presidencia para que se cumplieran los estamentos del Estado».

Las nuevas autoridades sucedido, entonces, que lo ocurrido fue una reacción institucional a un comportamiento ilegal anterior del hasta entonces mandatario.

Sobre la legalidad de lo que ha ocurrido y ocurrirá en Honduras juzgarán, en definitiva, los propios ciudadanos. En el exterior, en cambio, se presta más atención a otro concepto, parecido pero diferente: la legitimidad.

Es importante esta distinción. Legalidad y legitimidad son nociones diferentes, aunque complementarias. La legalidad excluye el manejo arbitrario del poder, pero deja margen para ajustes que considere convenientes, supuestamente para el bien común (aunque en la mayoría de los casos sea el suyo propio).

La ambición de un gobernante de extender su mandato, limitado por las normas vigentes, es común a políticos de todo pelaje, cuando sus circunstancias le permiten el uso -y hasta el abuso- de los instrumentos constitucionales correspondientes.

No se trata de una predilección exclusiva de populistas de izquierda, ya que la tentación también alcanza a los de signo opuesto. Tampoco es algo exclusivamente latinoamericano, ya que lo hemos visto en un millonario estadounidense metido a político, Michael Bloomberg.

El alcalde de Nueva York buscó y obtuvo, el año pasado, una reforma de las normas electorales de la ciudad, para quedarse un tercer período en el cargo (y así poder, según los comentaristas, fortalecer sus aspiraciones a la nominación presidencial por el Partido Republicano de EEUU).

El dirigente Barack Obama, que no reconoce al nuevo Gobierno hondureño, también tocó este tema al pronunciarse sobre la posibilidad de un referendo para la extensión del mandato del presidente colombiano, Álvaro Uribe, tras el encuentro de ambos en la Casa Blanca.

Si el presidente Zelaya estaba procediendo ilegalmente, el camino para su destitución era el juicio político, que ya estaba en marcha, y no la fuerza militar de madrugada.

Queda en pie un interrogante que podrían plantear las nuevas autoridades hondureñas: ¿mostrarían tanto celo republicano los diriegentes que se han solidarizado con Zelaya, en el caso de que la víctima del golpe hubiera sido el presidente Uribe, por ejemplo? Y otro: ¿qué hubiera pasado si en vez de ser Obama el jefe de la Casa Blanca hubiera sido Bush? Esto ya entra en el terreno de la especulación, pero sean cuales fueren las respuestas, solo reflejarían algunos de los muchos hilos en la trama de la legitimidad.

«El tiempo corre a nuestro favor»

El nuevo Ejecutivo hondureño insistió ayer en que, con «la fe en Dios», logrará el reconocimiento internacional para «subsistir», a pesar de que el depuesto presidente, Manuel Zelaya, sigue sumando apoyos en el exterior. «Nosotros vamos a estar aquí, si Dios me lo permite, seis meses», manifestó el gobernante interino de Honduras, Roberto Micheletti, quien aseguró que «el Congreso tomó una determinación y ahí se queda».

En su opinión, «la solución de consenso» a la crisis desatada en el país tras la decisión de Zelaya de llevar a cabo una consulta popular con miras a una reforma constitucional, se produjo con su llegada a la jefatura de Estado por decisión unánime del Parlamento el domingo pasado. Por ello, Micheletti no está dispuesto a dejarle el camino libre a Zelaya.

El mandatario golpista espera poder revertir la opinión de la comunidad internacional. «El tiempo corre a favor nuestro», aseguró el ex titular del Congreso, quien confió en que el mundo comprenderá que no cometieron «ningún delito» y poco a poco «podremos subsistir».

EN DETALLE

La noche, el momento más peligroso

El Gobierno golpista restringe el derecho a la libre asociación, reunión y circulación, así como la salida y permanencia en el territorio nacional entre las 22,00 y las 05,00 horas.

Honduras vive en situación del golpe de Estado sobre todo de noche. No solo porque entra en vigor el toque de queda, sino porque el Congreso ha ratificado un decreto en el que se restringen las libertades individuales entre las 22,00 y las 05,00 de la madrugada.

La normativa establece que las personas pueden ser detenidas e incomunicadas por más de 24 horas, al tiempo que restringe las libertades personales de asociación y de reunión, de libre circulación, así como de ingreso, salida y permanencia en el territorio nacional.

El decreto, vigente al menos hasta el próximo sábado, señala que estas restricciones se rigen por la ley del estado de sitio. «Se trata de una estrategia para reprimir a la gente durante la noche», apuntó Doris Gutiérrez, diputada por el partido Unificación Democrática.

Por su parte, la cooperante española Irene Fernández aseguró que la población ha empezado a sentir «miedos reales y fundados».

«Cuando ha salido la noticia ha sido bombazo, ha sido el primer reto real del Ejecutivo de Micheleti, y la verdad es que se ha notado, porque la gente ha empezado a sentir temor», afirmó Fernández, cooperante de la Asamblea de Cooperación por la Paz.

«Según pasan las horas, la preocupación aumenta, porque cada vez lo veo menos claro todo, y las cosas que yo siempre había pensado que no era posible que pasaran, están pasando», prosiguió la cooperante, quien lleva año y medio en Tegucigalpa.

«Cuando hoy han dicho lo de la suspensión de las garantías, ha sido cuando he sentido que esa inmunidad con la que me sentía ha desaparecido; ahora mismo, de 10 de la noche a cinco de la mañana, nadie nos está garantizando nada».

La española explicó que en estos momentos no se están produciendo cortes ni en internet ni en las cadenas internacionales de televisión, lo cual permite seguir las informaciones de lo que pasa en el país a través de medios extranjeros. «Si nos guiáramos por la prensa hondureña, estaríamos desinformados», explicó.

De izquierda a derecha: Calixto Gómez, Fernando Correa, Agustín Cuenca y Javier del Sol ayer, en uno de los momentos en que los socios trasladaron sus dudas a la nueva Junta Gestora. / FERNANDO PEÑALOSA

Crónica de una reanimación anunciada

Los socios de la Gimnástica Segoviana que asistieron ayer a la asamblea extraordinaria aprobaron por unanimidad la constitución de una nueva Junta Gestora formada por Fernando Correa, Javier del Sol, Calixto Gómez y José Gordo

ANA VÁZQUEZ / SEGOVIA

La Gimnástica Segoviana está viva. O al menos, de momento, reanimada, tal y como se esperaba cuando la ya antigua Junta Gestora, encabezada por Agustín Cuenca y formada por los jugadores, convocó una asamblea extraordinaria en la tarde de ayer, para la que se anunciaba un traspaso de poderes a un grupo de empresarios liderado por Fernando Correa.

Era necesaria la aprobación de los socios, y aunque el consentimiento se daba por hecho, el beneficio de la duda siempre debe ser otorgado; por mucho que Agustín y Ramsés se empeñasen desde un principio en que el electroshock, llevado a cabo en el salón de actos del edificio que la Universidad de Valladolid tiene en la calle Trinidad, se aplicase pronto y sin que doliese. "Está aquí la gente que quiere hacerse cargo de esto; por eso hemos convocado la asamblea, así que si os parece lo sometemos a votación ya y ellos os explican lo que quieren hacer", anunciaba Ramsés nada más empezar, y algunos de los socios le pedían primero el diagnóstico y los medicamentos administrados: Cerca de 375.000 euros de deuda y un máster de dos meses en paciencia y gestión ejercido por los jugadores, en el que se ha llegado ha conseguir levantar el expediente abierto por el Ayuntamiento, se ha realizado una campaña de publicidad junto a Mahou, se ha organizado un torneo de fútbol 7 para sacar dinero, se ha tratado el tema de los embargos, intentado conseguir algún patrocinador (obteniend o uno) y procurado salvar otros como Iberpistas.

"Ahora sí. Procedan a operar", pareció decir la mayoría de los cerca de setenta socios que se dieron cita. Y eso hicieron Agustín, Ramsés y Chema. Los dos últimos cedieron asiento a Calixto Gómez y Javier del Sol, y el primero micrófono a Fernando Correa, que antes de que los socios les consintiesen a ellos tres y a José Gordo el traspaso de poderes por absoluta unanimidad, escucharon sus motivos, sus objetivos, y sus propuestas.

"Estamos porque alguien nos mandó un mensaje, hemos visto que en el tema de la credibilidad y de imagen el club está hundido y queremos sanear la economía en dos años a base de crear ilusión; queremos cambiar la mentalidad de la gente respecto a la Segoviana y que vuelvan a sentirla como algo de todos", comenzó Correa, quien basó su discurso principalmente en la ilusión y la confianza, e invitó a olvidar etapas pasadas. "Partimos de cero", dijo. Y más o menos sonó tan bien como podría sonar un "he vuelto a la vida" si la Segoviana pudiese hablar. Pero las heridas solo cierran cuando cicatrizan, y la de la Gimnástica tiene demasiada sangre en sus números.

Por esta razón, tras la aprobación de la nueva Junta Gestora, costó coser el otro punto del día; los precios de los abonos, que finalmente, y paradójicamente también por unanimidad, quedaron como los del año pasado a excepción del general femenino, que será de 75 euros en vez de 90 y del general joven, que pasará de 60 a 50 euros. "Queremos llegar a los 750 socios" manifestó un optimista Correa que afirmó que "lo importante no es el precio, sino lograr animar a la gente a que suba al campo".

Con este reto, por tanto, toma posesión la nueva Gestora; con el de revivir el sentimiento de posesión de los ciudadanos del equipo de su ciudad. Para ello dijo Correa que "se tomarán medidas para mejorar la imagen del club". También aseguró que los embargos se levantarían, pero que intentarían "si es posible, no poner dinero nuestro". A los socios más impacientes solo les pidió una cosa: confianza. La Segoviana está en proceso de reanimación y como dijo Correa, "la velocidad se muestra andando".

COPA DE EUROPA 2009. CICLISMO PARALÍMPICO
GRAN PREMIO
CORREOS
Miguel y María M y M Calidad Y Tradición
MONTE NEVADO
AUTOCARES SEGOTOURING
ROTULOS FP fic - plast taller de diseño y rotulación
David Postigo e Hijos, S.A. Polendos

FÚTBOL | TERCERA DIVISIÓN

Mariano fue recibido por el alcalde tras ganar la Copa UEFA de regiones

El ex jugador gimnástico llegó al Ayuntamiento un día después de ser presentado como nuevo futbolista del Villaralbo zamorano, donde compartirá vestuario con Mato y Ricardo

A.V./ J.H. / SEGOVIA

El que fuera uno de los capitanes de la Gimnástica Segoviana hasta la temporada pasada, Mariano González Casillas, fue recibido ayer por la mañana por el alcalde, Pedro Arahuetes, por el concejal de deportes, Javier Arranz, y por el presidente de la Delegación Provincial de Fútbol, Julio Isabel, después de que el pasado 23 de junio el 'ex siete' azulgrana consiguiese, junto a sus compañeros de la selección de Castilla y León de fútbol, proclamarse campeón de la Copa UEFA de las Regiones.

La victoria en la final ante los representantes de Rumanía por el resultado de 2-1, al que contribuyó su ex compañero en la Segoviana, Anel, ha hecho que la selección de Castilla y León de fútbol sea reconocida y homenajeada por diferentes instituciones de la Comunidad, ya que éste supone el mayor éxito conseguido por el combinado regional en su historia. Nada más llegar de Croacia, los jugadores fueron recibidos por Vicente Herrera, presidente de la Junta de Castilla y León, y ayer le tocó a Mariano ser homenajeado en solitario en el cabildo de su ciudad.

Pedro Arahuetes hace entrega a Mariano de una placa conmemorativa de su logro con la selección. / FERNANDO PEÑALOSA

Mariano llegó al Ayuntamiento un día después de que se hiciese público su traspaso del Tordesillas, donde ha jugado la última campaña, proclamándose además pichichi del grupo B de la Regional, al Villaralbo, otro de los conjuntos zamoranos que ha logrado el ascenso a Tercera División. En su nuevo equipo, Mariano no estará solo, ya que algunos de sus antiguos compañeros también se han unido al ambicioso proyecto de la plantilla que dirigirá Miguel Losada; Ricardo, junto al que fue presentado, o Alberto Mato, que fue el primer fichaje del Villaralbo de cara a su primera temporada en Tercera, compartirán vestuario con él.

Conocida el miércoles por la tarde la noticia, se esfumaba así uno de los deseos de los jugadores de la Gimnástica Segoviana, que era recuperar a dos de los futbolistas importantes de los últimos años para el club azulgrana. De cualquier manera, Mariano no pudo eludir comentar la actualidad del que fue su equipo durante tantos años y, cuestionado por el destino del mismo tras el más que posible cambio de poderes, contestó que tenía "buenas expectativas" y que esperaba "que la nueva Gestora ponga sensatez".

El jugador se mostró en todo momento "orgulloso y satisfecho de haber sido campeón de la Copa UEFA y, sobre todo, de haber tenido la oportunidad de representar a Castilla y León y a España", y consideró que "esto no supondrá un cambio en mi trayectoria".

Finalmente, Mariano confesó que, tras su exitosa temporada, solo tenía ganas "de disfrutar de mi hija y de mis vacaciones".

FÚTBOL SALA

Diego Giustozzi: "Matías hará mucho más de lo que hice yo"

EL ADELANTADO / SEGOVIA

El ya ex capitán del Caja Segovia, Diego Giustozzi, que la próxima temporada militará en el Ponzio Pescara italiano, ha realizado recientemente unas declaraciones al portal argentino de Internet 'Pasionfutsal' en las que afirma que el que fuera su compañero de equipo, y que en gran medida se encuentra en Segovia gracias a él, Matías Luccuix, "hará mucho más de lo que hice yo y llegará donde yo no llegué, que es el Pozo Murcia o el Inter".

En la entrevista el cierre demuestra sentirse agradecido al club cajista y en especial a su afición, de quien dice que su actitud "y todo lo que hizo para que yo me quedara no se puede explicar y creo que no le pasó a ningún jugador en este deporte", añadiendo, para finalizar su sentencia, que "algún día volveré".

Diego repasa los motivos que le han llevado a cambiar de aires, y reconoce que "cada vez se me hace más difícil estar lejos de mi hijo, ya no me quedan muchos años más por jugar y me la tuve que jugar por él", alegando además que hasta este momento había antepuesto el tema deportivo y el económico al personal, y que ahora lo que quiere es disfrutar de sus últimos años de profesional, así como de su hijo, al que tendrá a menos de 200 kilómetros de su nueva ciudad.

Por último, el jugador italo-argentino anuncia que en el Pescara "empezaré algo que será lo que haré en el futuro, que es entrenar", ya que según cuenta, en su nuevo club "estaré metido en la directiva, llevaré todos los juveniles y eso me ilusiona".

TENIS | OPEN CASTILLA Y LEÓN

Iberpistas volverá a colaborar con el Villa de El Espinar, siendo autopista oficial de la competición

EL ADELANTADO / SEGOVIA

José Antonio López Casas, director general de Iberpistas y Javier Martínez, director del ATP Open Castilla y León, han firmado un acuerdo de colaboración, por el cual Iberpistas será nuevamente patrocinador oficial y autopista oficial del Open Castilla y León. .

Iberpistas, concesionaria de la autopista Madrid-Adanero y de las conexiones por vía rápida con Segovia y con Ávila, ha adquirido el taquillaje de la jornada de mañana del torneo desde el lunes 3 hasta el viernes 7 de agosto.

Iberpistas, que es uno de los patrocinadores más antiguos del torneo, distribuirá esas entradas gratuitamente entre los clientes de sus distintas autopistas y entre el público en general que visite el stand que Iberpistas tendrá situado en las instalaciones del Villa de El Espinar. Además, todos los usuarios de Iberpistas que presenten su ticket del peaje en las taquillas del torneo, obtendrán un 20% de descuento en la compra de su entrada para asistir al mismo.

La colaboración de Iberpistas se plasmará también en la promoción de la XVIII Escuela Municipal de Tenis, así como en la organización de los clinics que se realizarán para los niños procedentes de las nueve provincias de Castilla y León. Asimismo, este año Iberpistas, colaborará con el III Concurso de Escaparatismo que se realizará en los tres núcleos del municipio de El Espinar (El Espinar, La Estación de El Espinar y San Rafael).

Javier Martínez y José Antonio López Casas en el momento de la firma. / E.A.

POLIDEPORTIVO

Juegos Interpueblos

FRONTENIS MASCULINO

ZONA 1

Ortigosa Monte A - Ortigosa Monte B	25-20
Ortigosa Del Monte A - Garcillán	25-11
Ortigosa Del Monte B - Valverde Majano	Apl.
Ortigosa Del Monte A - Valverde Majano	Apl.
Ortigosa Del Monte B - Garcillán	25-13
Juarros De Voltoya - Marugán	25-17
Aldeanueva Codonal - Abades	11-25
Juarros De Voltoya - Abades	17-25
Aldeanueva Codonal - Marugán	23-25
Tabladillo - Sangarcía A	Apl.
Armuña - Sangarcía B	12-26
Tabladillo - Sangarcía B	18-25
Armuña - Sangarcía A	Apl.

	J	G	P	PF	PC	Pt
1 ORTIGOSA MONTE A	7	7	0	175	121	14
2 SANGARCÍA A	7	6	1	167	126	12
3 ABADES	8	6	2	188	150	12
4 MARUGÁN	8	5	3	183	160	10
5 TABLADILLO	8	4	4	184	176	8
6 VALVERDE MAJANO	5	3	2	118	91	6
7 ORTIGOSA MONTE B	7	3	4	144	138	6
8 JUARROS VOLTOYA	4	2	2	87	90	4
9 ALDEANUEVA	6	2	4	110	132	4
10 SANGARCÍA B	9	2	7	170	207	4
11 GARCILLÁN	7	2	5	125	166	4
12 ARMUÑA	8	0	8	107	201	0

FRONTENIS MASCULINO

ZONA 2

Duruelo A - Veganzones	Apl.
Duruelo B - Torreiglesias	Apl.
Duruelo A - Torreiglesias	Apl.
Duruelo B - Veganzones	Apl.
Duruelo C - Espirdo A	9-25
Ayllón - Espirdo B	25-23
Duruelo C - Espirdo B	9-25
Ayllón - Espirdo A	25-15
Espirdo C - Cabezuela	25-0
Cantimpalos - San Pedro De Gaillos	25-8
Espirdo C - San Pedro De Gaillos	23-25
Cantimpalos - Cabezuela	25-0

	J	G	P	PF	PC	Pt
1 CANTIMPALOS	9	6	3	205	149	12
2 TORREIGLESIAS	7	6	1	165	116	12
3 SAN PEDRO GAILLOS	9	6	3	191	171	12
4 ESPIRDO B	8	5	3	173	127	10
5 VEGANZONES	7	5	2	165	136	10
6 DURUELO A	6	4	2	138	104	8
7 DURUELO B	5	4	1	102	74	8
8 ESPIRDO C	9	4	5	205	186	8
9 AYLLÓN	9	4	5	162	200	8
10 ESPIRDO A	7	2	5	123	149	4
11 CABEZUELA	9	1	8	122	213	2
12 DURUELO C	9	0	9	100	226	0

FRONTENIS MASCULINO

ZONA 3

Chañe - Valtiendas	20-18
San Miguel De Bernuy - Valtiendas	23-20
Basardilla - Samboal	20-25
La Higuera - Villeguillo	6-25
Basardilla - Villeguillo	25-16
La Higuera - Samboal	25-23
Hontanares Eresma - Chañe	11-26
Madrona - San Miguel De Bernuy	0-25
Hontanares Eresma - San Miguel De Bernuy	8-25
Madrona - Chañe	0-25

	J	G	P	PF	PC	Pt
1 CHAÑE	7	6	1	154	91	12
2 SAN MIGUEL BERNUY	5	5	0	112	58	10
3 HONTANARES	7	5	2	146	133	10
4 MADRONA	7	4	3	115	126	8
5 VALTIENDAS	7	3	4	149	123	6
6 COZUELOS DE FDÑA.	5	3	2	104	92	6
7 BASARDILLA	7	3	4	154	146	6
8 VILLEGUILLO	7	2	5	97	153	4
9 SAMBOAL	7	1	6	130	171	2
10 LA HIGUERA	7	1	6	106	174	2

FÚTBOL SALA FEMENINO

ZONA 1

Cuéllar A - S. Cristóbal De Segovia	2-1
Hontanares De Eresma - Tabanera La Luenga	Apl.
S. Cristóbal De Segovia - Cuéllar B	3-9
Bernuy De Porreros - Cuéllar A	0-3

	J	G	E	P	GF	GC	Pt
1 TABANERA LUENGA	3	3	0	0	23	9	9
2 CUÉLLAR B	4	3	0	1	23	10	9
3 S. CRISTÓBAL	4	2	0	2	15	12	6
4 CUÉLLAR A	4	2	0	2	9	10	6
5 HONTANARES	3	1	0	2	2	16	3
6 BERNUY PORREROS	4	0	0	4	6	21	0

FÚTBOL SALA FEMENINO

ZONA 2

Zarzuela Del Monte - Torrecaballeros	0-4
Vegas De Matute - Villacastín B	3-3
Muñopedro - Villacastín A	3-1

	J	G	E	P	GF	GC	Pt
1 TORRECABALLEROS	4	4	0	0	43	1	12
2 ZARZUELA MONTE	4	2	1	1	32	9	7
3 MUÑOPEDRO	4	2	1	1	17	8	7
4 VEGAS DE MATUTE	4	1	1	2	13	34	4
5 VILLACASTÍN B	4	1	1	2	8	31	4
6 VILLACASTÍN A	4	0	0	4	3	33	0

FÚTBOL SIETE MASCULINO

ZONA 1

Martin Muñoz Dehesa - Armuña	5-1
Garcillán - Ortigosa Del Monte B	5-1
Navas De Riofrío - Ortigosa Del Monte A	1-4

	J	G	E	P	GF	GC	Pt
1 GARCILLÁN	4	4	0	0	18	4	12
2 ORTIGOSA MONTE B	4	3	0	1	15	8	9
3 ORTIGOSA MONTE A	4	2	0	2	13	13	6
4 MARTIN MUÑOZ	4	1	1	2	12	12	4
5 ARMUÑA	4	1	0	3	8	19	3
6 NAVAS DE RIOFRÍO	4	0	1	3	11	21	1

FÚTBOL SIETE MASCULINO

ZONA 2

Torrecaballeros B - Espirdo	4-5
Palazuelos De Eresma - Torrecaballeros C	3-2
Madrona - Torrecaballeros A	3-0

	J	G	E	P	GF	GC	Pt
1 MADRONA	5	4	0	1	27	11	12
2 ESPIRDO	5	4	0	1	26	15	12
3 PALAZUELOS	5	4	0	1	18	12	12
4 TORRECABALL. C	5	3	0	2	30	12	9
5 TORRECABALL. B	5	2	0	3	19	18	6
6 TORRECABALL. A	6	1	0	5	14	28	3
7 ZAMARRAMALA	5	0	0	5	6	44	0

FÚTBOL SIETE MASCULINO

ZONA 3

Encinillas - El Sotillo (La Lastrilla)	6-2
San Ildefonso A - Cantimpalos	4-5
San Ildefonso B - Carbonero El Mayor	5-4

	J	G	E	P	GF	GC	Pt
1 CARBONERO MAYOR	4	3	0	1	25	8	9
2 ENCINILLAS	4	3	0	1	20	7	9
3 SAN ILDEFONSO B	4	3	0	1	16	8	9
4 CANTIMPALOS	4	2	0	2	10	13	6
5 SAN ILDEFONSO A	4	1	0	3	10	25	3
6 EL SOTILLO	4	0	0	4	6	26	0

FÚTBOL SIETE MASCULINO

ZONA 4

Pinarejos - Aguilafuente	0-4
Duruelo - Aldea Real	0-2
Boceguillas - Zarzuela Del Pinar	4-1

	J	G	E	P	GF	GC	Pt
1 BOCEGUILLAS	4	4	0	0	15	3	12
2 AGUILAFUENTE	4	2	1	1	12	8	7
3 ALDEA REAL	4	2	0	2	8	10	6
4 PINAREJOS	4	2	0	2	7	9	6
5 ZARZUELA PINAR	4	1	1	2	10	9	4
6 DURUELO	4	0	0	4	1	14	0

FÚTBOL SALA MASCULINO

ZONA 1

Matabuena - Riaza C	6-4
Aldealengua De Pedraza - Riaza B	3-0
Prádena - Riaza A	3-0

	J	G	E	P	GF	GC	Pt
1 MATABUENA	4	4	0	0	37	18	12
2 RIAZA C	4	3	0	1	39	16	9
3 ALDEALENGUA	4	2	1	1	29	25	7
4 PRÁDENA	4	1	1	2	26	40	4
5 RIAZA A	4	1	0	3	19	32	3
6 RIAZA B	4	0	0	4	8	27	0

FÚTBOL SALA MASCULINO

ZONA 2

Vallelado A - Gomezserracín	1-6
Vallelado B - Mata De Cuéllar	2-3
Villaverde Íscar - San Cristóbal De Cuéllar	4-0

	J	G	E	P	GF	GC	Pt
1 GOMEZSERRACÍN	4	4	0	0	23	6	12
2 VALLELADO A	4	3	0	1	17	13	9
3 VILLAVERDE ÍSCAR	4	2	0	2	17	16	6
4 MATA DE CUÉLLAR	4	1	1	2	12	16	4
5 SAN CRISTÓBAL	4	1	1	2	9	15	4
6 VALLELADO B	4	0	0	4	12	24	0

FÚTBOL SALA MASCULINO

ZONA 3

Donhierro - Navas De Oro	11-4
Muñopedro - Nieva	0-3
Nava De La Asunción - Bernardos	1-8

	J	G	E	P	GF	GC	Pt
1 BERNARDOS	4	4	0	0	32	4	12
2 NIEVA	4	3	0	1	12	7	9
3 DONHIERRO	4	2	1	1	23	12	7
4 NAVA ASUNCIÓN	4	2	0	2	15	19	6
5 MUÑOPEDRO	4	0	1	3	9	21	1
6 NAVAS DE ORO	4	0	0	4	10	38	0

FÚTBOL SALA MASCULINO

ZONA 4

San Rafael - Villacastín B	2-3
El Espinar - Navas De San Antonio	6-3
Villacastín A - Ituero Y Lama	5-3

	J	G	E	P	GF	GC	Pt
1 EL ESPINAR	6	5	1	0	49	11	16
2 VILLACASTÍN B	5	3	0	2	18	18	9
3 NAVAS S. ANTONIO	5	2	1	2	22	19	7
4 VILLACASTÍN A	5	2	0	3	9	13	6
5 ITUERO Y LAMA	5	2	0	3	14	26	6
6 SAN RAFAEL	5	1	2	2	18	19	5
7 VEGAS DE MATUTE	5	1	0	4	9	33	3

FÚTBOL SALA MASCULINO

ZONA 5

Sanchonuño B - Fuentepelayo	Apl.
Sanchonuño A - Torreiglesias B	3-3
Sauquillo De Cabezas - Torreiglesias A	13-1

	J	G	E	P	GF	GC	Pt
1 TORREIGLESIAS B	4	3	1	0	25	9	10
2 SAUQUILLO	4	2	1	1	20	12	7
3 SANCHONUÑO B	3	2	0	1	16	9	6
4 SANCHONUÑO A	4	1	2	1	22	13	5
5 FUENTEPELAYO	3	1	0	2	15	15	3
6 TORREIGLESIAS A	4	0	0	4	4	44	0

FÚTBOL SALA MASCULINO

ZONA 6

Castrillo De Sepúlveda - Carrascal Del Río	0-7
Urueñas - Fuenterrebollo	3-1
Valle De Tabladillo - Valdesimonte	3-3

	J	G	E	P	GF	GC	Pt
1 URUEÑAS	4	4	0	0	20	4	12
2 CARRASCAL DEL RÍO	4	4	0	0	18	2	12
3 VALDESIMONTE	4	1	1	2	12	14	4
4 FUENTERREBOLLO	4	1	0	3	16	13	3
5 VALLE TABLADILLO	4	0	2	2	10	22	2
6 C. SEPÚLVEDA	4	0	1	3	6	27	1

FÚTBOL SALA MASCULINO

ZONA 7

Bernuy De Porreros - Roda De Eresma	4-3
La Lastrilla - Cantimpalos	0-8
Villovela De Pirón - Hontanares De Eresma	10-3

	J	G	E	P	GF	GC	Pt
1 VILLOVELA DE PIRÓN	4	4	0	0	37	8	12
2 RODA DE ERESMA	4	3	0	1	27	14	9
3 CANTIMPALOS	4	2	0	2	24	16	6
4 BERNUY PORREROS	4	1	1	2	12	20	4
5 HONTANARES	4	1	0	3	15	32	3
6 LA LASTRILLA	4	0	1	3	6	31	1

FÚTBOL MASCULINO

S. Cristóbal De Segovia - San Ildefonso A	3-0
Casla - Valverde Del Majano	3-0
La Losa - S. Cristóbal De Segovia	1-8
Casla - San Ildefonso B	4-3
Valverde Del Majano - San Ildefonso A	2-0

	Pt	J	G	E	P	GF	GC
1 S. CRISTÓBAL	4	4	0	0	17	5	12
2 CASLA	3	3	0	0	13	3	9
3 VALVERDE	4	2	0	2	7	7	6
4 SAN ILDEFONSO B	4	1	0	3	11	13	3
5 SAN ILDEFONSO A	3	1	0	2	4	8	3
6 LA LOSA	4	0	0	4	4	20	0

FÚTBOL SALA MASCULINO

ZONA 8

Torrecaballeros - Tabanera Del Monte	4-3
Hontoria - Valsaín	6-4
Palazuelos De Eresma - San Ildefonso	1-8

	J	G	E	P	GF	GC	Pt
1 SAN ILDEFONSO	4	4	0	0	33	10	12
2 PALAZUELOS	4	3	0	1	21	18	9
3 TORRECABALLEROS	4	2	0	2	21	16	6
4 VALSAÍN	4	1	1	2	16	28	4
5 HONTORIA	4	1	0	3	14	24	3
6 TABANERA MONTE	4	0	1	3	12	21	1

FRONTENIS FEMENINO

El Olmillo - Hontanares De Eresma	18-25
Duruelo - Hontanares De Eresma	25-14
Duruelo - Aldehuela De Sepúlveda	14-25
El Olmillo - Aldehuela De Sepúlveda	7-25
San Cristóbal Segovia - Hontanares Eresma	9-25
San Cristóbal Segovia - Aldehuela	15-25
Hontanares De Eresma - Aldehuela	25-16

	J	G	P	PF	PC	Pt
1 ALDEHUELA	4	3	1	91	61	6
2 HONTANARES	4	3	1	89	68	6
3 DURUELO	4	2	2	83	71	4
4 EL OLMILLO	4	2	2	77	94	4
5 SAN CRISTÓBAL	4	0	4	55	101	0

PELOTA

Cantimpalos A - Cantimpalos B	22-15
Cantimpalos A - Bercial	15-22
Cantimpalos B - Bercial	7-22
Lastras De Cuéllar A -Bercial	22-12
Lastras De Cuéllar B - Muñopedro	4-22
Lastras De Cuéllar A - Muñopedro	22-11
Lastras De Cuéllar B - Bercial	22-10
Cantimpalos A - Garcillán	22-12
Cantimpalos B - Villoslada	17-22
Cantimpalos A - Villoslada	22-18
Cantimpalos B - Garcillán	15-22

	J	G	P	PF	PC	Pt
1 LASTRAS CUÉLLAR A	7	6	1	145	100	12
2 CANTIMPALOS A	7	5	2	143	105	10
3 VILLOSLADA	7	5	2	145	123	10
4 BERCIAL	7	4	3	128	121	8
5 MUÑOPEDRO	7	4	3	124	104	8
6 LASTRAS CUÉLLAR B	7	3	4	116	121	6
7 GARCILLÁN	7	1	6	93	147	2
8 CANTIMPALOS B	7	0	7	81	154	0

AYUNTAMIENTO DE SEGOVIA

Deporte Municipal

instituto municipal deportes segovia

Gran éxito de participación en las actividades deportivas de las fiestas

El programa deportivo de ferias y fiestas 2009 ha estado fuertemente marcado por el gran número de actividades deportivas, más de medio centenar de eventos, en los que el Instituto Municipal de Deportes, en colaboración con clubes e instituciones públicas y privadas, ha intentado satisfacer la demanda en actividad física y deportiva de la ciudad de Segovia.

Todas las actividades han contado con un gran éxito de participación y de asistencia, lo que refrenda que el deporte segoviano crece día a día a nivel aficionado, y que el interés del público por el deporte exhibición y los eventos de las distintas disciplinas aumenta de manera exponencial.

Las actividades espectáculo tales como la pelota mano, el campeonato de fútbol 7, el Taekwondo, la hípica, el atletismo o el All Star Basket, han sido seguidas por miles de espectadores que han disfrutado activamente de la fiesta del deporte consolidando un calendario de eventos deportivos diseñados para perpetuarse en años sucesivos.

A todo esto debemos sumar todos los torneos populares organizados donde la participación ha sido muy alta, tanto en los deportes con mayor demanda, ya sea fútbol 7, fútbol sala y baloncesto como en otros donde la respuesta del público ha superado la expectativas, consiguiendo que deportes como el tenis de mesa, voleibol, ajedrez, frontenis y padel adquieran cada vez mayor protagonismo dentro de los hábitos de ocio de los segovianos.

Cabe reseñar también la paulatina incorporación de practicantes de todas las edades a los deportes de sala y practicados en gimnasios. Como muestra palpable, la respuesta de los segovianos a las exhibiciones realizadas en el Azoguejo.

Si bien no se puede destacar ninguna actividad por encima de otra, el motocross ha sido uno de los platos fuertes del programa festivo, que aunque con los inconvenientes de las inclemencias meteorológicas, volvió a contar con muchísimos espectadores y aficionados al mundo del motor que se reunieron alrededor del circuito de la Piedad, cuyo nuevo diseño permitió a los pilotos exhibirse y deleitar a los asistentes durante más de tres horas.

La gran inversión realizada por el Ayuntamiento para la puesta en marcha de este amplio programa deportivo se ha visto recompensada por la gran respuesta de los aficionados que han participado pasiva o activamente de las actividades, y aunque las fiestas ya han concluido, este programa se alargará hasta la mañana del domingo en la tendrá lugar la Copa Paralímpica de Ciclismo con una contrarreloj que saldrá a las 10 de la mañana desde la plaza de Artillería y que recorrerá parte del centro histórico de la ciudad, ofreciendo a los segovianos un espectáculo inigualable con los mejores deportistas paralímpicos a nivel europeo.

JUEGOS MUNICIPALES

La final de fútbol sala mantuvo la tensión hasta la tanda de penaltis

A lo largo de esta semana ha tenido lugar la última jornada de los Juegos Municipales, en los que la final más emocionante se produjo en la categoría de **fútbol sala**, donde Los Rubios y Absolute Bar se vieron obligados a jugarse el primer puesto en los penaltis, después de haber empatado a 2 durante el tiempo reglamentario. Finalmente fue Absolute Bar quien se llevó la victoria, quedando así líder de la competición, que se completó de la siguiente manera: 1º.- ABSOLUTE BAR, 2º.- LOS RUBIOS, 3º.- CAÑAS Y TAPAS-DEPORTES LALO, y 4º.- G.E. CAJA SEGOVIA.

En la final de **fútbol 7** fue el Bar Los Leones quien se impuso a Imprenta Rabalán por 2-1, mientras que en la lucha por el tercer y cuarto puesto el partido estuvo menos disputado y Los Enfermos vencieron ante Macabi De Levantar por 5-2. De esta forma, la clasificación final quedó así: 1º.- BAR LOS LEONES, 2º.- IMPRENTA RABALAN, 3º.- LOS ENFERMOS, 4º.- MACABI DE LEVANTAR.

Por otro lado, la competición de **voleibol** deparó una final entre el Sopa Gnomos-St.Andrew's y el Ford Veteranos en el que los primeros triunfaron sin problemas al imponerse por 3-0 a sus rivales. En la final de consolación, el Tafad La Albuera no pudo reponerse ante el Barniza-CBS y terminó perdiendo 3-1. Tras estos resultados, la tabla clasificatoria concluyó de la siguiente forma: 1º. - SOPA GNOMOS-ST ANDREW`S, 2º.- FORD VETERANOS, A.V.B., 3º.- BAR NIZA-C.B.S. , 4º.- TAFAD LA ALBUERA.

Para terminar, hay que mencionar el torneo de **padel**, en el que la clasificación final quedó con LOS MATOJOS en primera posición, seguidos de SANTYRAFA. Terceros fueron LOS ROCOS, y en última posición quedó el equipo PINO DIDO.

Ribéry: «O al Madrid o nada»

El extremo galo muestra su deseo de recalar en el club blanco y seguir el camino de Benzema

EFE / PARÍS

El centrocampista francés Franck Ribéry, que el pasado miércoles regresó a los entrenamientos con el Bayern de Múnich tras sus vacaciones, confirmó su firma deseo de abandonar el club alemán, aunque dejó bien claro que el único destino que aceptará es el Real Madrid.

«Está decidido, deseo marcharme», sentenció el atacante en unas declaraciones al diario francés L'Equipe. «Sí, será el Real o nada», subrayó el internacional.

En el día de la presentación de Raúl Albiol y horas después de que se confirmara la contratación de Karim Benzema, que se une a las de Kaká y Cristiano Ronaldo, otro jugador desveló abiertamente su deseo de formar parte del proyecto de Florentino Pérez. «Voy a esperar a ver cómo pasan las cosas. Me encantaría tener una conversación con los dirigentes del Bayern», añadió.

El mánager del Bayern, Uli Hoeness, apuntó que evitarán su marcha contra «viento y marea»

Mientras tanto, el mánager general del Bayern de Múnich, Uli Hoeness, que hace unos días manifestó que solo se cerraría el traspaso del extremo galo si llega una oferta de locura, afirmó que las cosas siguen en el mismo punto.

«¿Que Franck quiere irse al Real? Para nosotros, eso no cambia absolutamente nada», puntualizó, reiterando que el conjunto blanco no les ha «presentado una propuesta concreta».

«Sus dirigentes quisieron venir hace unas semanas a Múnich y les comunicamos que no iba a servir de nada, que harían mejor en ahorrarse los billetes de avión. Nosotros no necesitemos su dinero y guardaremos a Franck contra viento y marea», sentenció.

El galo se incorporó el miércoles a los entrenamientos del Bayern. / A. GEBERT (EFE)

SNEIJDER. Por otro lado, el Real Madrid está intentando dar salida al centrocampista Wesley Sneijder, pero éste no tiene intención de abandonar la 'casa blanca', ya que ningún equipo responde a las expectativas deportivas del futbolista y ningún club está dispuesto a desembolsar los 27 millones de euros que piden por él.

La única propuesta convincente fue la del Milan, pero no termina de formalizarse y parece una vía muerta. El holandés no pudo ser incluido en el traspaso de Kaká para abaratar la operación y el jugador negó su marcha. «No tengo ninguna intención de irme».

Tampoco fructificó el interés del Inter, que se interesó por Sneijder con motivo de la negociación por Maicon. La entidad 'merengue' quería al lateral brasileño, pero Moratti pedía 25 millones más la inclusión del holandés, algo a lo que no estaban dispuestos.

En el apartado de críticas, el presidente de la UEFA, Michel Platini, reiteró ayer que no le ha gustado demasiado la cantidad gastada por el Real Madrid por Cristiano Ronaldo, aunque dejó claro que no puede hacer nada si los clubes tienen dinero, expresando su deseo de imponer «un juego limpio a nivel financiero».

«A título personal, no entiendo cómo pueden gastarse 94 millones de euros por un jugador. Eso me molesta, pero el Nápoles pagó al Barcelona en el año 1984 por Diego Armando Maradona un equivalente de más de cinco millones de euros y lo encontramos ya indecente», indicó.

El dirigente insistió en que hay algo «anormal» en este tipo de situación. «Haremos algo y estamos trabajando, pero llevará dos o tres años. Quiero poner en marcha las nuevas reglas», advirtió.

Albiol, primer fichaje español de la segunda etapa de Florentino Pérez

El central valenciano firma con el Real Madrid por cinco campañas

EFE / MADRID

El central valenciano Raúl Albiol, primer fichaje español de la segunda etapa de Florentino Pérez como presidente del Real Madrid, fue presentado ayer como nuevo jugador del club blanco, y lucirá el número 18. La puesta en escena de Albiol, al igual que la del brasileño Kaká el pasado martes, tuvo lugar sobre un escenario instalado en el césped del Santiago Bernabéu, en el que el nuevo jugador madridista estuvo flanqueado por las nueve Copas de Europa y el trofeo de mejor club del siglo XX.

Al acto acudieron unos 8.000 aficionados. El defensa saltó al terreno de juego luciendo la nueva indumentaria blanca con el 18 a la espalda, dorsal que la pasada temporada lució Rubén de la Red, que la próxima campaña no jugará en la primera plantilla por sus problemas de salud.

En sus primeras palabras, el zaguero internacional quiso dar las gracias al «presidente y al club por el esfuerzo» y aseguró que quiere «devolver la confianza depositada» y conseguir «muchos títulos». Antes de su intervención tomó la palabra Florentino Pérez, que, acompañado por el presidente de honor de la entidad, Alfredo Di Stéfano, dio la bienvenida a «uno de los mejores centrales de España y de Europa». Durante la velada se ofreció además un vídeo del futbolista así como otro con acciones de jugadores de la anterior etapa presidencial de Florentino Pérez con la el aria 'Nessun dorma' de la ópera Turandot, de Giacomo Puccini. El acto duró alrededor de 20 minutos y tras él, el protagonista saludó a los espectadores .

Albiol, natural de la localidad valenciana de Villamarchante y nacido el 4 de septiembre de 1985, firmó para las cinco próximas campañas, tras alcanzar los equipos 'merengue' y 'ché' un acuerdo de 15 millones de euros.

Raúl Albiol.

|TIEMPO MUERTO|

DIEGO IZCO

Cocina express

Sin duda, hay dos maneras de hacer un gran equipo: el fuego lento y la cocina express. El primer método requiere paciencia y fortuna. Necesitas un concienzudo trabajo de cantera que, en una hornada, dé cuatro o cinco buenos frutos, tipos capaces de competir en la elite y, además, destacar. Después, con lo que te ahorras en la cobertura de esos puestos, puedes permitirte algunos lujos en lugares específicos del campo. Es lo que le sucede al actual Barcelona.

El segundo ejemplo, el madridista, es menos romántico pero puede ser altamente efectivo. Durante años, nadie dejó nada cocinando en el fuego. Es más, la cocina está cochambrosa. Tus canteranos han ido yéndose poco a poco y el fogueo no convence. El modelo de 'Zidanes y Pavones' se ha ido al garete porque Pavón no vende ni da la talla -aunque no haya tenido oportunidades suficientes, directamente se le descarta- y se convierte en un 'Cristianos y Kakás', cueste lo que cueste (ya van 250 millones de euros en cuatro fichajes, y lo que te rondaré, morena). Y a golpe de talonario se confecciona un equipo de campanillas.

El peligro del modelo blanco es evidente: Si te compras un mueble en Ikea y lo estropeas, no duele cambiarlo. Pero si se rompe una pieza de diseño y vanguardia, una joyita cara de pelotas... ¿Te comprarás otra incluso más cara, argumentando que no era lo suficientemente buena?

La ostentación que está haciendo el Real Madrid con su 'nouvelle cuisine express' es el mayor arma de doble filo jamás presenciada en el mundo del fútbol. Nadie gastó tanto en tan poco tiempo. CR, Kaká, Benzema y compañía... Son fichajes tan buenos que, sin duda, minimizan el factor riesgo. Pero que nadie, Florentino y Valdano menos, olvide que mientras la pelota siga siendo redonda no hay éxito asegurado, se cocine como se cocine. ■

CICLISMO | TOUR DE FRANCIA

El primer gran **examen** de Contador

El español deberá ser mejor que Armstrong en la crono para llevar los galones del Astana

EFE / MÓNACO

Alberto Contador, único español ganador de Tour, Giro y Vuelta, deberá ganarse los galones de líder indiscutible del Astana en la primera semana de carrera, con plazo hasta la llegada en alto en Andorra, en la séptima etapa.

Así despejará las dudas sembradas tras las declaraciones del estadounidense Lance Armstrong, quien aseguró que la jefatura la debe designar la propia ronda.

La cohabitación entre ambos es, junto al asunto perenne del dopaje, el tema de conversación más habitual en el Principado de Mónaco, donde todas las figuras están instaladas para inaugurar mañana la 96 edición.

Contador, casi 12 años más joven que el norteamericano, con victorias en la presente temporada como la Vuelta al País Vasco y tercero en la Dauphiné Liberé con la ley del mínimo esfuerzo, no tiene garantizada la confianza en el Astana para ser el líder indiscutible.

El debate no es nuevo. Nació el septiembre del pasado año, cuando en plena Vuelta a España saltó la noticia del regreso de Armstrong a la competición. Las primeras preguntas para ambos corredores tenían como referencia la jefatura de filas en el futuro. 10 meses después y rugiendo los motores de la 'Grande Boucle', la duda se debate, luego existe.

La evidencia juega a favor del madrileño. Sus condiciones y su palmarés reciente despejan el pronóstico a su favor ante un rival de calidad innata que ha estado más de tres años sin competir. Fue duodécimo en el Giro después de recuperarse milagrosamente de una fractura de clavícula. Una demostración, no obstante, de enorme superación.

De momento, se han juntado los más mediáticos del pelotón mundial, los más solicitados por los medios que han invadido el pequeño Mónaco.

Contador representa la realidad, el presente; Armstrong el pasado arrasador, el mito, el reclamo mundial en un deporte que se aprovecha de la presencia del texano para desviar el asunto del dopaje, aunque en Francia el americano siempre está emparentado con las dudas al respecto.

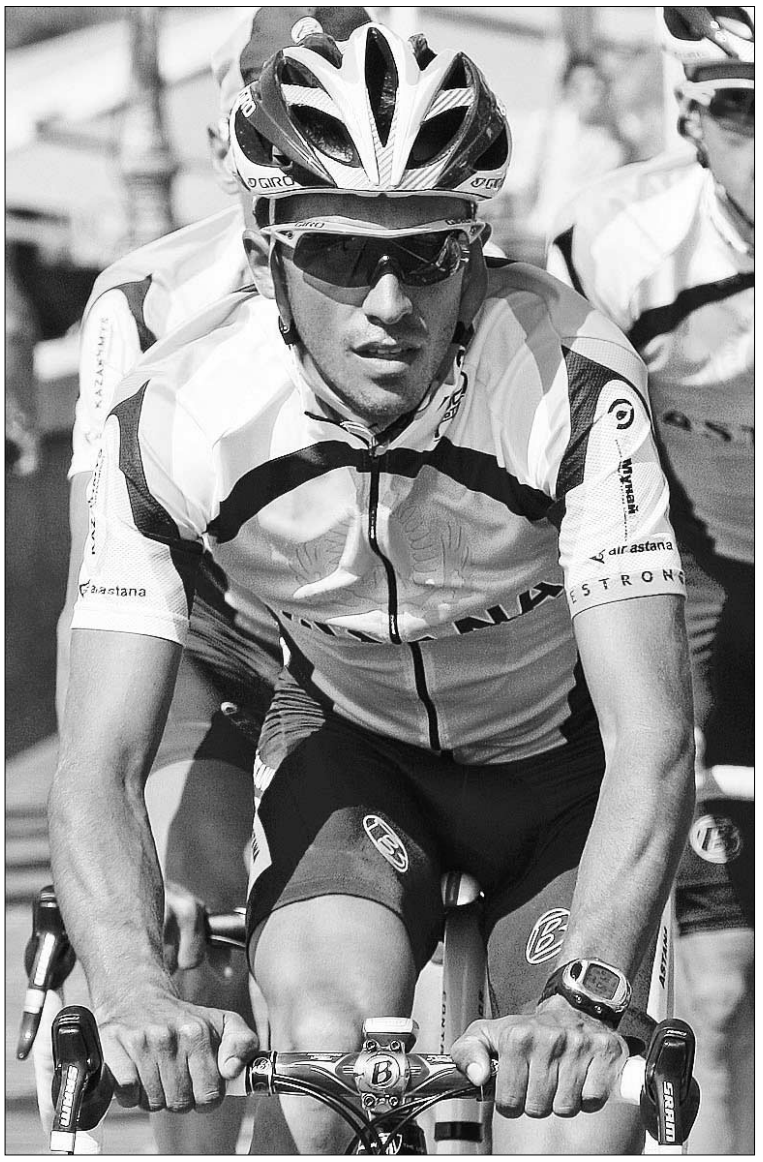

El español intentará conseguir su segundo Tour de Francia. / E. GAILLARD (REUTERS)

PRUDENCIA. A la hora de mostrar las cartas, todos son cautelosos. Nadie, ni el director Johan Bruyneel, ni el propio Armstrong, ni el resto de los ilustres del Astana, como el americano Leipheimer o el alemán Kloden suelta el órdago por el de Pinto. Todos señalan a «la ley de la carretera».

«Si Alberto es el más fuerte, me sacrificaré por él. Eso no me supone ningún problema. Es la tradición del ciclismo», apuntó el siete veces ganador del Tour, que además añadió que el español es «el mejor escalador del mundo». Ahora bien, puntualizó que «todavía es demasiado nervioso y fogoso» debido a su juventud.

¿Qué dice el director, el mismo que ha dejado fuera de la formación a Benjamín Nozal, el amigo y hombre de confianza de Contador dentro y fuera de la competición? «Es difícil encontrar un corredor mejor para las carreras por etapas que Alberto. Ha trabajado muy fuera para ganarse el derecho a ser el líder del equipo».

El madrileño, reciente campeón de España en la prueba contrarreloj, afronta la ronda con la motivación que le proporciona «la mejor carrera del mundo», convencido de que ha mejorado sus condiciones desde su triunfo de 2007 y confiado en el equipo.

Mientras, la organización se frota las manos. Armstrong atrae muchas cámaras y llena páginas de los periódicos y crea contradicción en su relación con Contador.

Algunos corredores de leyenda como Hinault y Merckx apuntan al español como gran favorito. Pendiente del primer examen, el corredor de Pinto se lanzará el próximo sábado a por su segundo Tour. El que pueda que le siga.

TENIS

Las hermanas Williams se juegan el título en Wimbledon

E. PRESS / LONDRES

La estadounidense Venus Williams tendrá la oportunidad de revalidar su título en Wimbledon ante su hermana Serena tras imponerse con contundencia a la rusa Dinara Safina por 6-1 y 6-0 en menos de una hora de partido.

La norteamericana fue tremendamente efectiva y supuso un vendaval para su rival, que no acertó ni en el servicio ni en el resto. Williams, que disputará su octava final, acumula cinco entorchados en el All England Tennis Club y abusó de su dilatada experiencia.

Safina, que volvió a tropezar en un partido clave para alargar su número uno, dejó espacios a la californiana, y desde el principio demostró que pronto llegaría la sentencia. La mayor de las Williams, que solo cedió un juego en la primera manga, estuvo impecable en la segunda.

Mientras tanto, su rival, su hermana Serena, se impuso a la rusa Elena Dementieva (6-7, 7-5 y 8-6) en un choque lleno de emoción, en el que incluso salvó una bola de partido en el último set y que duró poco menos de tres horas, con lo que vuelve a llegar a la final un año después de perderla.

La menor de las Williams, que ha ganado dos veces sobre la hierba londinense, demostró su capacidad de sacrificio y pudo levantar hasta dos bolas de partido para eliminar a la emergente rusa, muy potente con su derecha, pero más débil en el factor psicológico, y el que mermó sus posibilidades.

AUTOMOVILISMO

De la Rosa no tiene cerrado su futuro en ningún equipo

E. PRESS / MADRID

El español Pedro Martínez de la Rosa, probador de McLaren, evitó ayer entrar en especulaciones sobre sus posibilidades de competir el próximo año como titular en alguna de las nuevas escuderías, aunque no negó haber tenido contactos.

«Está claro que deseo estar en la parrilla, pero no he tomado ninguna decisión al respecto. Es cierto que he hablado con los equipos, pero de momento estoy tranquilo. La escudería de Adrián Campos está haciendo bien las cosas, aunque no hay nada. No quiero leer el periódico y pensar que vosotros sabéis más que yo», manifestó.

La ministra Garmendia visita Promecal. El presidente de Promecal, Antonio Miguel Méndez Pozo, recibió en la sede que el grupo de comunicación tiene en Valladolid a la ministra de Ciencia e Innovación, Cristina Garmendia, que realizó una visita guiada por las distintas plantas del edificio en el que se encuentran la agencia de noticias Ical, *El Día de Valladolid*, Servicios de Páginas Comunes (SPC), Negocio Castilla y León, Onda Cero y Castilla y León Televisión. La ministra concedió una extensa e interesante entrevista que será publicada el próximo domingo en estas páginas. / FOTO: ICAL

El precio del dinero se mantiene

El BCE sigue el guión y deja los tipos de interés en su mínimo histórico (1%). Su presidente, Jean-Claude Trichet, recomienda a los bancos que aprovechen las ayudas de los Gobiernos

• Los 'brotes verdes' crecen, ya que, por cuarto mes consecutivo, la confianza de los consumidores españoles repunta. El indicador se sitúa en su nivel más alto desde marzo de 2008.

AGENCIAS / FRÁNCFORT-MADRID

El Banco Central Europeo (BCE) decidió ayer mantener los tipos básicos de interés en la zona euro en el 1%, su histórico nivel mínimo, para poder afrontar mejor la recesión económica. Además, informó de que no modificó la facilidad marginal de crédito, por la que presta dinero a los bancos, que permanece en el 1,75 por ciento. También mantuvo la del depósito, por la que remunera el dinero, en el 0,25 por ciento.

Los mercados habían descontado ya esta decisión y prestarán gran atención a los detalles de la compra de bonos garantizados -cédulas hipotecarias y territoriales- por los 60.000 millones de euros que dio a conocer el presidente del BCE, Jean-Claude Trichet, que indicó que el actual nivel de tipos es el «adecuado», al tiempo que aprovechó para recomendar a las entidades financieras del Viejo Continente que adopten las medidas oportunas para fortalecer su capitalización.

Como está sucediendo a lo largo de esta crisis, cada uno hace la guerra por su cuenta. Así, el Banco Central de Suecia (Riksbank) bajó por sorpresa su tasa un cuarto de punto, hasta el 0,25%. Para sus directivos, la debilidad de la actividad económica exige una política monetaria expansiva y añadieron que mantendrán el precio del dinero en este bajo nivel durante el año que viene. Sin embargo, el Banco Central de Islandia (Sedlabanki) dejó inalterado su tipo de interés en el 12 por ciento, cuando los mercados esperaban una bajada de medio punto porcentual.

Hasta ahora, el BCE ha recortado su tasa rectora en 3,25 puntos desde octubre del pasado año, hasta el 1%. Lo que no está claro es que se haya puesto el tope a las bajadas. Así lo quiso recalcar Trichet, que añadió que la entrada en terreno negativo del dato de inflación de junio está en línea con lo previsto, y manifestó que refleja en gran medida factores temporales por lo que advirtió de que «no es relevante» de cara a fijar la política monetaria.

Asimismo, el banquero galo apuntó que la actividad económica durante el resto del año se mantendrá «débil», aunque el retroceso no será tan fuerte como el experimentado en el primer trimestre. Por esa razón recomendó a los bancos de la zona euro que adopten las medidas oportunas para fortalecer sus bases de capital y, si fuera necesario, que aprovechen las medidas de apoyo ofrecidas por los Gobiernos, especialmente en lo que se refiere a su recapitalización.

MAYOR OPTIMISMO. Por otro lado, la confianza del consumidor español subió por cuarto mes consecutivo en junio. En concreto, 2,6 puntos como consecuencia de la mejora de la percepción de la situación actual de la economía y el empleo y, en menor medida, de las expectativas futuras sobre la economía. El indicador se sitúa así en su nivel más alto desde marzo de 2008, según la lista que elabora el Instituto de Crédito Oficial (ICO). Su presidente, Aurelio Martínez, descartó la deflación y subrayó que este optimismo es ya una tendencia, sobre todo si se mira al exterior.

Según el estudio, solo la percepción de la situación actual del empleo se mantiene en niveles de confianza inferiores a los de hace exactamente un año.

BREVES

CARBURANTES

El verano arranca con una subida del precio de la gasolina

■ Como viene siendo habitual en esta época del año, el precio de la gasolina y el gasoil crece y, según los últimos datos, el incremento de precios de los carburantes se ha visto aumentado un 7,7% y un 9%, respectivamente. A la escalada del último mes ha contribuido en parte la subida aprobada hace 15 días por parte del Consejo de Ministros de 2,9 céntimos de euro por litro en el impuesto sobre hidrocarburos que se aplica a la gasolina con o sin plomo y al gasóleo de automoción.

TRIBUNALES

Convocan el juicio oral contra los ocho imputados por el 'caso Sintel'

■ El juez de la Audiencia Nacional Santiago Pedraz dictó ayer la apertura del juicio oral contra los ocho acusados del *caso Sintel* por los delitos de insolvencia punible, delito societario y contra la Hacienda Pública, y les exigió que depositen en 24 horas una fianza de 300 millones de euros. En un auto del 30 de junio, el magistrado ordenó esta medida cautelar, ya que los acusados se enfrentan a una posible indemnización de 296,5 millones de euros por parte de los ex trabajadores, perjudicados por la quiebra de la filial de Telefónica en 2001.

SECTORES

El Plan de Vivienda rehabilitará casi un millón de hogares

■ El Plan Estatal de Vivienda y Rehabilitación 2009-2012 (PEVR) beneficiará a 996.000 hogares, con una inversión total de 10.188 millones de euros, dedicados en su mayor parte a actuaciones en el campo de la rehabilitación de viviendas y la renovación urbana. El Ministerio de Vivienda ha firmado durante los últimos meses con todas las comunidades y ciudades autónomas los convenios bilaterales.

GOBIERNO

Zapatero anuncia una reforma inminente del ICO

■ El presidente del Gobierno, José Luis Rodríguez Zapatero, anunció una reforma «conveniente» del Instituto de Crédito Oficial (ICO) antes de las vacaciones para reforzar sus líneas y conseguir así «mayor agilidad y capacidad». Asimismo, negó que el Estado pierda dinero con sus ayudas a la banca y aseguró -de modo ambiguo- no tener previsto subir impuestos, aunque de hacerlo sería de una forma coyuntural.

BONOLOTO
Lunes 29 de junio
14 19 20 34 39 45
Complem. 11 Reintegro 7

BONOLOTO
Martes 30 de junio
1 6 16 26 28 32
Complem. 5 Reintegro 2

BONOLOTO
Miércoles 1 de julio
4 5 20 21 28 43
Complem. 34 Reintegro 4

BONOLOTO
Viernes 26 de junio
3 11 15 26 31 37
Complem. 32 Reintegro 1

LOTERÍA PRIMITIVA
Jueves 2 de julio
2 15 24 29 41 42
Complem. 7 Reintegro 8

LOTERÍA PRIMITIVA
Sábado 27 de junio
1 22 23 36 43 45
Complem. 11 Reintegro 5

GORDO PRIMITIVA
Domingo 28 de junio
15 19 38 42 46
Nº Clave (Reintegro) 8

EUROMILLONES
Viernes 26 de junio
6 11 21 30 39
Estrellas 8 2

EL 7/39
Jueves 2 de julio
9 10 11 24 29
31 32 Reintegro 8
Domingo 28 de junio
14 17 19 28 34
36 39 Reintegro 2

ONCE
Jueves 2 de julio 30971

Miércoles	1 de julio	**97130**
Martes	30 de junio	**02427**
Lunes	29 de junio	**81449**
Domingo	28 de junio	**97026**
Sábado	27 de junio	**64703**
Viernes	26 de junio	**65166**

EL TIEMPO

SOLEADO · NUBES Y CLAROS · CHUBASCOS · CUBIERTO · LLUVIOSO · NIEBLA · GRANIZO · TORMENTA · NIEVE

El sol sale a las **06:49** y se pone a las **21:52**
La luna sale a las **18:58** y se pone a las 03:22

EN **SEGOVIA**

HOY

30º MÁXIMA
MÍNIMA **16º**

Ambiente caluroso

Cielos parcialmente cubiertos en la provincia. Temperaturas sin cambios apreciables. El ambiente caluroso se mantendrá durante buena parte del día. Vientos moderados del Oeste. Por la noche cielos parcialmente cubiertos. No habrá precipitaciones. Temperatura mínima sin cambios. Vientos moderados del Oeste. Racha máxima en 24 horas de 25 km/h.

SENSACIÓN TÉRMICA	30º
PUNTO DEL ROCÍO	-º
HUMEDAD	10%
VIENTO	Moderado del oeste
POSIBILIDAD DE PRECIPITACIÓN	10%

previsiones para mediodía

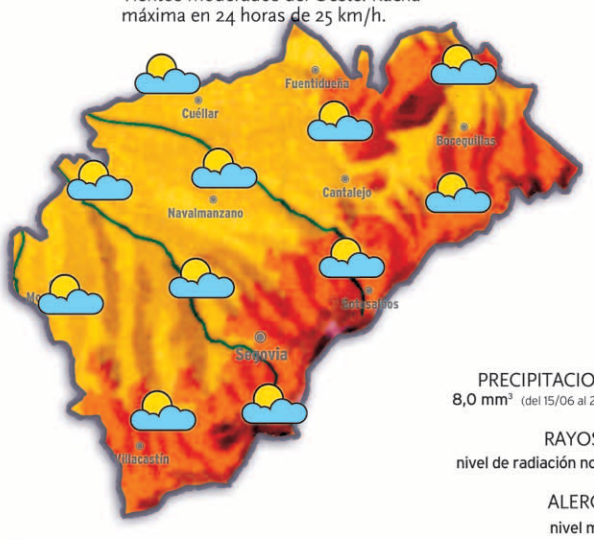

PRECIPITACIONES
8,0 mm³ (del 15/06 al 22/06)

RAYOS UV
nivel de radiación normal

ALERGIAS
nivel medio

NIVELES DE LOS EMBALSES

Datos del 16 al 23 de junio de 2009

MAÑANA

29º MÁXIMA
15º MÍNIMA

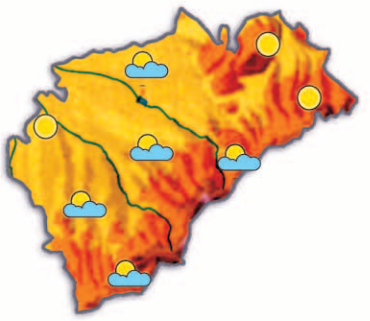

Jornada más agradable

Bajarán las temperaturas, en especial las máximas, en toda la región, gracias al regreso de los vientos del Atlántico, que suavizarán el ambiente. Además llegará nubosidad variable que afectará sobre todo al noroeste de la provincia. Posibilidad de algún chubasco. Ambiente suave dutante la madrugada.

DOMINGO

28º MÁXIMA
14º MÍNIMA

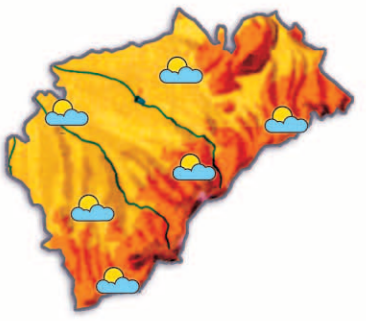

Calor más soportable

El fin de semana acabará con tiempo variable y con calor moderado. Temperaturas muy agradables, algo más suaves incluso que las de los últimos días. Si se escapa alguna precipitación será débil, aunque no se descartan tormentas aisladas al acabar el día en áreas de montaña. No se esperan cambios para el lunes.

EN **ESPAÑA**

HOY

Predominará el sol y las temperaturas serán de nuevo altas aunque bajarán ligeramente en el noroeste. Los cielos quedarán prácticamente despejados en la península y en Baleares. Sólo en el tercio norte se verán más nubes que llegarán empujadas por el viento del norte, que soplará moderado en estas zonas, y se concentrarán la costa, principalmente por la mañana. En el interior del tercio norte crecerán nubes de evolución, que se formarán por el calor de las últimas jornadas y por la presencia de aire frío en capas medias y altas de la atmósfera.

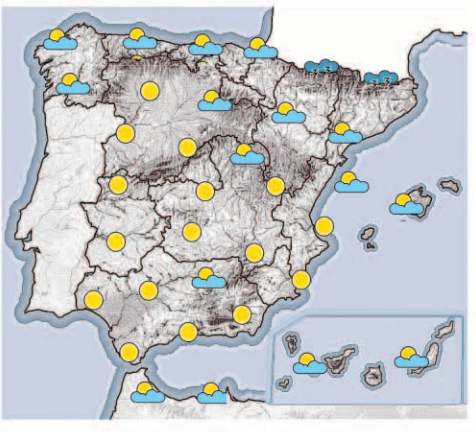

MAÑANA

Menos calor en el noroeste

Las temperaturas máximas iniciarán un ligero descenso por el noroeste del país. Se mantendrá el ambiente de bochorno en el centro, este y sur de la Península. Predominio de cielos despejados o poco nubosos..

DOMINGO

Ligero descenso térmico

La entrada de aire fresco por el norte de la Península facilitará que bajen ligeramente las temperaturas en el norte. No será un descenso fuerte, pero llegará a todo el Cantábrico, Galicia, la Meseta norte y el Valle del Ebro.

TEMPERATURAS PREVISTAS PARA HOY

ESPAÑA	Máx.	Mín.		Máx.	Mín.		Máx.	Mín.		Máx.	Mín.		Máx.	Mín.		Máx.	Mín.
Albacete	36	20	Cádiz	27	22	Granada	33	19	Lleida	35	21	Palmas, Las	26	20	Soria	31	15
Alicante	32	22	Castellón	31	22	Guadalajara	34	17	Madrid	32	20	Pamplona	29	16	Tarragona	30	22
Almería	28	21	Ceuta	27	22	Huelva	32	20	Málaga	27	22	Pontevedra	22	15	Teruel	33	16
Ávila	29	14	Ciudad Real	35	22	Huesca	36	20	Melilla	26	22	Salamanca	30	15	Toledo	35	21
Badajoz	33	18	Córdoba	37	19	Ibiza	29	19	Murcia	37	23	S. Sebastián	19	18	Valencia	31	23
Barcelona	29	24	Coruña, La	22	16	Jaén	36	21	Ourense	28	16	S.C. Tenerife	28	21	Valladolid	31	17
Bilbao	24	18	Cuenca	34	18	León	29	12	Oviedo	21	15	Santander	22	18	Vitoria	26	15
Burgos	29	16	Girona	34	20	Logroño	31	18	Palencia	29	17	**Segovia**	**30**	**16**	Zamora	30	17
Cáceres	32	17	Gijón	21	18	Lugo	24	13	Palma M.	29	22	Sevilla	38	20	Zaragoza	36	22

EN **EUROPA**

HOY

Las bajas presiones avanzarán de este a oeste del continente. Por un lado, un frente que se descolgará de una borrasca atlántica, dejará precipitaciones en Reino Unido y el oeste de Francia, con temperaturas en descenso. Por otro lado, las altas temperaturas de los últimos días, dejarán tiempo inestable en Europa Central y en el Mediterráneo oriental.

PRÓXIMOS DÍAS

El continente Europeo estará dominado por las bajas presiones.Habrá precipitaciones en Reino Unido y en Francia. Serán de carácter débil a moderado e irán acompañadas de carga tormentosa. En los países del este predominarán los claros por la mañana, con nubes durante la segunda mitad del día, con fenómenos tormentosos, al igual que en el Mediterráneo oriental

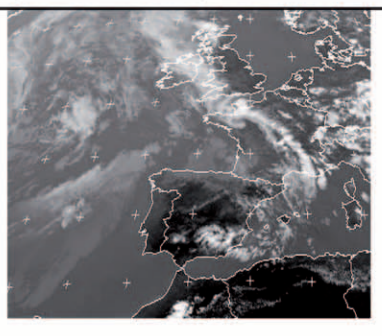

EUROPA	Máx.	Mín.
Amsterdam	29	15
Atenas	31	23
Berlín	30	18
Bruselas	31	18
Copenhague	28	15
Estocolmo	27	13
Ginebra	28	19
Lisboa	32	21
Londres	27	16
Moscú	26	20
Oslo	27	14
París	28	19
Praga	28	17
Roma	29	20
Viena	29	20
Zurich	27	16

Buenas razones para elegir la autopista

Con iberpistas usted no viaja solo

Equipos de vigilancia y asistencia
Cámaras de tv, postes SOS
Vehículos de emergencia
Personal cualificado siempre a su servicio

www.iberpistas.es **902 28 07 28**

iberpistas abertis
Su camino más seguro

AVANT ENTRE MADRID, SEGOVIA y VALLADOLID (NUEVA ESTACIÓN)

MADRID CHAMARTÍN - SEGOVIA GUIOMAR - VALLADOLID CAMPO GRANDE

TREN	MADRID - CHAMARTÍN	SEGOVIA - GUIOMAR	VALLADOLID - CAMPO GRANDE	DÍAS DE CIRCULACIÓN	OBSERVACIONES
8089	8:30	**9:01**	9:40	L M X J V	1
8109	10:30	**11:00**		L M X J V	1
8109	10:30	**11:01**	11:40	S D	2
8129	12:00	**12:30**		L M X J V S D	
8159	15:30	**16:01**	16:40	L M X J V S D	
8169	16:30	**17:01**		L M X J V S D	
8179	17:30	**18:00**		L M X J S D	3
8179	17:30	**18:01**	18:40	V	4
8199	19:15	**19:46**		L M X J V S D	
8219	21:00	**21:31**	22:10	L M X J V S D	

VALLADOLID CAMPO GRANDE - SEGOVIA GUIOMAR - MADRID CHAMARTÍN

TREN	VALLADOLID - CAMPO GRANDE	SEGOVIA - GUIOMAR	MADRID - CHAMARTÍN	DÍAS DE CIRCULACIÓN	OBSERVACIONES
8078		**7:00**	7:32	L M X J V	1
8278	6:45	**7:23**	7:55	L M X J V	1
33078		**7:33**	8:05	L M X J V	
8088		**8:00**	8:32	L M X J V	5
8098		**9:05**	9:37	S D	2
8108	9:20	**9:58**	10:30	S D	2
8158		**15:25**	15:57	L M X J V S D	
8168	15:30	**16:08**	16:40	L M X J V S D	
8188		**18:20**	18:52	L M X J V S D	
8198	19:35	**20:13**	20:45	L M X J V S D	
8218		**20:58**	21:30	L M X J S D	3
8218	20:20	**20:58**	21:30	V	4

1. NO CIRCULA: 19/03, 9 y 10/04; 1 y 15/05; Y 11/06/09
2. CIRCULA: 19/03, 9 y 10/04; 1 y 15/05; Y 11/06/09
3. NO CIRCULA 18/03, 8 y 30/04; 14/05 y 10/06. CIRCULA 20/03, 10/04; 1 y 15/05; Y 12/06/09.
4. NO CIRCULA: 20/03, 10/04; 1 y 15/05; Y 12/06/09. CIRCULA 18/03, 8 y 30/04; 14/05 y 10/06/09.

AUTOBUSES ENTRE SEGOVIA Y MADRID

SEGOVIA-MADRID

LUNES A VIERNES LABORABLES				
5.45 D	6.00 D	6.15 S	6.30 D	6.45 S
7.00 S	7.15 S	7.30 D	7.45 D	8.00 S
8.30 S	9.00 D	9.30 S	10.00 D	10.30 R
11.00 D	11.30 D	12.00 D	12.30 S	13.00 D
13.30 D	14.00 D	14.30 R	14.45 D	15.00 D
15.30 D	16.00 R	16.30 D	17.00 D	17.30 D
18.00 S	18.30 D	19.00 D	19.30 D	20.00 R
21.00 D	21.30 S			
SÁBADOS LABORABLES				
6.45 D	7:30 D	8:00 D	8:30 S	9.00 D
9.30 D	10.00 D	10.30 R	11.00 D	11.30 D
12.00 D	12.30 S	13.30 D	14.30 S	15.30 D
16.00 R	16.30 D	17.00 D	17.30 D	18.00 S
18.30 D	19.00 D	19.30 D	20.00 R	21.00 D
21.30 S				
DOMINGOS Y FESTIVOS				
8.30 S	9.30 D	10.30 R	11.30 D	12.30 S
13.30 D	14.30 S	15.30 D	16.00 R	16.30 D
17.00 D	17.30 D	18.00 D	18.30 D	19.00 D
19.30 D	20.00 R	20.30 D	21.00 D	21.30 S
22.30 D				

MADRID-SEGOVIA

LUNES A VIERNES LABORABLES				
6.30 D	7.00 D	7.15 SEK	7.30 D	8.00 R
8.30 D	9.00 D	9.30 S	10.00 D	10.30 D
11.00 S	11.30 D	12.00 D	12.30 D	13.00 D
13.30 S	14.00 D	14.30 D	14.45 D	15.00 R
15.15 D	15.30 D	16.00 D	16.30 D	17.00 S
17.30 D	18.00 D	18.15 S	18.30 D	19.00 D
19.15 D	19.30 D	19.45 S	20.00 D	20.30 D
20.45 R	21.00 D	21.30 S	22.00 D	22.30 S
23.00 D				
SÁBADOS LABORABLES				
8.00 S	8.30 D	9.00 D	9.30 D	10.00 D
10.30 D	11.00 S	11.30 D	12.00 D	12.30 D
13.00 D	13.30 S	14.00 D	15.00 R	15.30 D
16.00 D	17.00 S	18.00 D	19.00 D	19.30 D
20.00 R	20.30 D	21.00 S	21.30 D	22.00 D
22.30 S				
DOMINGOS Y FESTIVOS				
8.00 S	9.00 D	10.00 D	10.30 D	11.00 S
11.30 D	12.00 D	13.00 D	14.00 D	15.00 R
16.00 D	17.00 S	18.00 D	18.30 D	19.00 D
19.30 D	20.00 R	20.30 D	21.00 D	21.30 D
22.00 D	22.30 S			

D: Expediciones DIRECTAS / * Días lectivos / **R:** Expediciones RUTA / **S:** Expediciones SEMIDIRECTAS con parada en SAN RAFAEL (estación), OTERO Y REVENGA

AVE y ALVIA DESDE SEGOVIA (NUEVA ESTACIÓN)

Hacia el Norte						
Tipo de tren	ALVIA	AVE	ALVIA	ALVIA	ALVIA	AVE
Número de tren	4085	4089	4141	4167	4183	4209
Circulación	L/M/X/J/V/S/D	L/M/X/J/V/S/D	L/M/X/J/V/S/D	L/M/X/J/V/S/D	L/M/X/J/V/S/D	L/M/X/J/V/D
Segovia	8:33 H	9:02 H	15:16 H	16:43 H	18:41 H	21:12 H
Valladolid	9:17 H	9:37 H	15:59 H	17:32 H	19:24 H	21:47 H
Palencia			16:32 H		19:57 H	
Aguilar de Campo					21:01 H	
Reinosa					21:27 H	
Torrelavega					22:17 H	
Santander					22:41 H	
Sahagún			17:03 H			
León			17:39 H			
Pola de Lena			18:58 H			
Mieres (Puente)			19:09 H			
Oviedo			19:32 H			
Gijón (cercanías)			20:02 H			
Burgos	10:20 H			18:37 H		
Miranda de Ebro	11:11 H			19:31 H		
Vitoria	11:38 H			19:53 H		
Zumárraga	12:29 H			20:45 H		
Tolosa				21:13 H		
San Sebastián	13:22 H			21:33 H		
Irún	13:48 H			21:55 H		
Hendaya	13:54 H			22:00 H		
Bilbao	12:52 H			22:11 H		
Hacia Madrid y Levante						
Tipo de tren	AVE	ALVIA	ALVIA	ALVIA	AVE	ALVIA
Número de tren	4088	4072	4086	4140	4198	4174
Circulación	L/M/X/J/V/S/D	L/M/X/J/V/S	L/M/X/J/V/S/D	L/M/X/J/V	L/M/X/J/V/S/D	L/M/X/J/V/D
Segovia	9:05 H	11:06 H	13:18 H	18:46 H	20:10 H	21: 24 H
Madrid (Chamartín)	9:37 H	11:43 H	13:53 H	19:23 H	20:42 H	21:59 H
Albacete		14:23 H		22:00 H		
Alicante		15:50 H		23:30 H		
Desde el Norte						
Tipo de tren	AVE	ALVIA	ALVIA	ALVIA	AVE	ALVIA
Número de tren	4088	4072	4086	4140	4198	4174
Circulación	L/M/X/J/V/S/D	L/M/X/J/V/S	L/M/X/J/V/S/D	L/M/X/J/V	L/M/X/J/V/S/D	L/M/X/J/V/D
Bilbao			8:55 H			17:10 H
Irún			8:15 H			16:20 H
San Sebastián			8:32 H			16:39 H
Tolosa			8:51 H			17:26 H
Zumárraga			9:22 H			18:15 H
Vitoria			10:09 H			18:38 H
Miranda de Ebro			10:30 H			19:38 H
Burgos			11:25 H			19:31 H
Gijón (cercanías)				14:00 H		
Oviedo				14:28 H		
Mieres (puente)				14:46 H		
Pola de Lena				15:00 H		
León				16:24 H		
Sahagún				16:54 H		
Palencia				17:25 H		
Santander		7:05 H				
Torrelavega		7:30 H				
Reinosa		8:19 H				
Aguilar de campo		8:43 H				
Palencia		9:47 H				
Valladolid	8:30 H	10:19 H	12:33 H	17:59 H	19:35 H	20:39 H
Segovia	9:05 H	11:06 H	13:18 H	18:46 H	20:10 H	21:31 H
Desde Madrid y Levante						
Tipo de tren	ALVIA	AVE	ALVIA	ALVIA	ALVIA	AVE
Número de tren	4085	4089	4141	4167	4183	4209
Circulación	L/M/X/J/V/S/D	L/M/X/J/V/S/D	L/M/X/J/V/S	L/M/X/J/V/S/D	L/M/X/J/V/D	L/M/X/J/V/D
Alicante			10:35 H		14:05 H	
Albacete			11:58 H		15:22 H	
Madrid (Chamartín)	8:00 H	8:30 H	14:40 H	16:10 H	18:05 H	20:40 H
Segovia	8:33 H	9:02 H	15:16 H	16:43 H	18:41 H	21:12 H

AUTOBUSES

SALIDAS DE SEGOVIA

LUNES A VIERNES LABORABLES

ABADES: 13:30 y 19:30 horas.
AGUILAFUENTE: 12:00; 13:30; 16:45 (Cambio en Torrecaballeros) y 18:30 horas.
AREVALO: 18:30 horas.
AYLLON: 12:30 y 18:00 horas.
BERNARDOS: 14:30 horas.
COCA-NAVA DE LA ASUNCION: 12:30; 14:00; 18:30 y 19:30 horas.
CUEVAS DE PROVANCO: 13:30 y 18:30 horas.
ESPIRDO: 13:30 horas (Sólo Jueves)
FUENTESAUCO: 12:00; 13:30 y 18:30 horas.
FUENTIDUEÑA: 13:30 y 18:30 horas.
HOYUELOS: 13:00 horas.
LABAJOS: 13:30 horas.
LA HIGUERA: 13:30 horas (Sólo Jueves)
MARUGAN: 13:30 y 19:30 horas.
MARTIN MUÑOZ DE LAS POSADAS: 14:00 y 18:30 horas.
NAVAFRIA: 12:30 (Martes y Miércoles entra por el pueblo); 14:00 y 18:00 horas.
NAVAS DE ORO: 12:30; 14:30 y 19:30 horas.
PALAZUELOS: 7:40; 8:55; 12:00; 13:00; 14:15; 15:15; 16:00; 19:00; 20:00 y 20:55 horas.
PRADENA: 12:30; 14.00 y 18:00 horas.
REBOLLO: 12:45 horas (Lunes, Jueves y Viernes Laborables)
RIAZA: 12:30; 14:00 y 18:00 horas.
SACRAMENIA: 13:30 y 18:30 horas.
SAMBOAL: 14:30 y 19:30 horas.
SANGARCIA: 13:00 horas.
SANTA MARIA DE NIEVA: 12:30; 14:00; 14:30; 18:30 y 19:30 horas.
SANTIUSTE DE SAN JUAN BAUTISTA: 14:00 y 18:30 h.
SAN CRISTOBAL DE SEGOVIA: 7:40; 8:30; 11:00; 12:00; 13:00; 14:15; 15:15; 19:00; 20:15 y 20:55 horas.
SAN ILDEFONSO: 7:40, 8:50; 10:30; 11,30; 12,30; 13,30; 14:00; 15:30, 17:00; 18:45; 20:15; 21:00; 21;30.
TORRECABALLEROS: 8:30; 11:00; 12.00; 13:00; 14:00; 15:15; 16:00; 19:00 y 20:15 horas.
TUREGANO: 12:00; 13:00; 14:00; 16:45 (Cambio en Torrecaballeros); 18:00 y 19:30 horas. A las 21:00 horas (Sólo Viernes)
VALSAIN: 7:40; 8:50; 11:30; 14:00; 15:30; 17:00; 18:45; 20;15
VALTIENDAS: 19:30 horas (Lunes y Viernes)

SÁBADOS LABORABLES

ABADES: 13:30 horas.
AGUILAFUENTE: 12:00 horas (Cambio en Torrecaballeros) y 13:30 horas.
AREVALO: 13:00 horas.
AYLLON: 14:00 horas.
BERNARDOS: 13:30 horas.
COCA-NAVA DE LA ASUNCIÓN: 13:00 horas.
FUENTESAUCO: 13:30 horas.
LABAJOS: 13:30 horas.
NAVAS DE ORO: 13:30 horas.
PALAZUELOS: 12:00; 13:30; 19:30 y 22:30 horas.
RIAZA: 14:00 horas.
SAN CRISTOBAL DE SEGOVIA: 9.05; 12:00; 13:30; 19:30 y 22:30 horas.
SACRAMENIA: 13:30 horas.
SAN ILDEFONSO: 7,40; 8,50; 10,30; 11,30; 13,30; 15,30; 17,00; 18,45; 20,15; 21,30.
SANTA MARIA DE NIEVA: 13:00 y 13:30 horas.
TORRECABALLEROS: 9:05; 12:00; 13:30; 14:00; 19:30 y 22:30 horas.
VALSAÍN: 7:40; 8:50; 11:30; 13:30; 15:30; 17:00; 18:45; 20:15.

DOMINGOS Y FESTIVOS

AYLLON: 18:30 horas.
COCA-NAVA DE LA ASUNCIÓN: 18:30 horas.
FUENTESAUCO: 19:30 horas.
NAVAS DE ORO: 18:30 horas.
PALAZUELOS: 13:30; 19:30 y 22:30 horas.
PRADENA: 18:30 horas.
RIAZA: 18:30 horas.
SACRAMENIA: 19:30 horas.
SAN CRISTOBAL DE SEGOVIA: 13:30; 19:30 y 22:30 h.
SAN ILDEFONSO: 10:30; 11,30; 13:30; 15:30; 17,00; 18,45; 20,15; 21:30; 22:30 horas.
SANTA MARIA DE NIEVA: 18:30 horas.
TORRECABALLEROS: 13:30 y 22:30 horas.
VALSAIN: 10:30; 13;30; 15:30; 17:00; 18,45; 20,15 horas

SALIDAS HACIA SEGOVIA

LUNES A VIERNES LABORALES

ALDEALCORVO: 7:00 horas.
ABADES: 10:50 y 16:20 horas.
AGUILAFUENTE: 7:45; 10:45 y 15:45 horas.
AREVALO: 7:00 horas (Lunes y Viernes) 7:15 horas (Martes, Miércoles, Jueves y Sábados)
AYLLON. 7:10 y 9:00 horas.
BERCIMUEL: 7:00 horas (Lunes y Viernes)
BERNARDOS: 8:10 horas.
BOCEGUILLAS: 7:00 horas.
CAMPO DE SAN PEDRO: 6:55 horas (De Lunes a Viernes)
CANTALEJO- CUELLAR: 7:00 horas.
COCA: 7:55; 9:50; 15:00 y 16:10 horas.
CUELLAR-CANTALEJO: 15:00 horas.
CUEVAS DE PROVANCO: 7:00 horas.
ESPIRDO: 9:15 horas (Sólo Jueves)
FUENTE DE SANTA CRUZ: 7:40 horas (Sólo Jueves)
FUENTEMIZARRA: 6:45 horas (Lunes y Viernes)
FUENTESAUCO: 7:30; 10:30 y 15:30 horas.
FUENTIDUEÑA: 7:00 horas.
HOYUELOS: 9:00 horas.
JUARROS DE VOLTOYA: 8:00 horas.
LABAJOS: 7:35 horas (Lunes y Viernes) y 10:15 horas.
LOS HUERTOS: 9:15 horas (Lunes, Jueves y Viernes)
MUÑOPEDRO: 7:45 Y 15:55 horas.
NAVA DE LA ASUNCION: 8:10; 10:10; 15:15 y 16:20 horas.
NAVAS DE ORO: 7:55; 9:45 y 16:05 horas.
NAVAFRIA: 8:15 horas (cruce); 10:15 horas (pueblo) y 16:00 horas (cruce)
PALAZUELOS: 7:20; 8:00; 9:15; 10:30; 13:25; 14:35; 15:35; 17:20; 19:20; 20:30 y 21:25 horas.
PEDRAZA: 7:30 horas.
REBOLLO: 8:00 horas (Lunes, Jueves y Viernes)
RIAZA: 7:30; 9:20 y 15:40 horas.
RIAZA-CANTALEJO: 6:45 horas.
SACRAMENIA: 7:10 y 10:00 horas.
SAMBOAL: 7:45 y 16:00 horas.
SAN CRISTOBAL DE SEGOVIA: 7:25; 8:10; 9:20; 10:10; 11:45; 13:40; 14:40; 16:00; 17:15; 19:45; 21:00 y 21:25 horas.
SAN ILDEFONSO: 7:20; 8:00; 8:30; 9:30; 11:00; 12:10; 14:00; 15:30; 16:30; 17:15; 18:00; 19:30; 21:00 y 22:00 horas.
SANTA MARIA DE NIEVA: 8:20; 10:20; 15:25 y 16:30 horas.
SANTIUSTE DE SAN JUAN BTA: 7:45; 10:00 y 15:00 h.
TIZNEROS: 9:15 horas (Sólo Jueves)
TORRECABALLEROS: 7:15; 8:00; 9:10; 10:00; 11:35; 13:30; 15.50; 17:05; 19:35 y 20:50 horas.
TUREGANO: 8:10; 9:40; 10:20; 15:10 y 18:20 h.
VALSECA: 9:15 horas (Lunes, Jueves y Viernes)
VALSAÍN: 7:50: 8:15; 9:15; 12:00; 15:15; 16:15; 17;00; 17;45; 19:15; 20:45 horas.

SÁBADOS LABORABLES

ABADES: 10:50 horas.
AREVALO: 7:15 horas.
AYLLON: 9:00 horas.
BERNARDOS: 9:20 horas.
BOCEGUILLAS: 7:00 horas.
COCA: 8:00 horas.
FUENTESAUCO: 8:30 horas.
LABAJOS: 7:40 y 10:15 horas.
NAVA DE LA ASUNCION: 8:10 y 9:00 horas.
NAVAS DE ORO: 9:05 horas.
PALAZUELOS: 10:15; 16:15; 18:45 y 23:15 horas.
PRADENA: 9:45 horas.
RIAZA: 9:15 horas.
SACRAMENIA: 8:00 horas.
SAN CRISTOBAL DE SEGOVIA: 10:10; 12:40; 16:10; 18:40 y 23:10 horas.
SANTA MARIA DE NIEVA: 8:20 y 9:30 horas.
SAN ILDEFONSO: 7,20; 8,00; 8:30; 9:30; 11,00; 12:10; 14,00; 15,30; 16:30; 17,15; 18,00; 19:30; 21,00; 22,00.
TORRECABALLEROS: 8:00; 10:00; 12:30; 16.00; 18:30 y 23:00 horas.
VALSAÍN: 7:50; 8:15; 9:15; 12:00; 15:15; 16:15; 17:45; 19;15; 20:45 horas.

DOMINGOS Y FESTIVOS

ABADES: 16:20 horas.
AYLLON: 16:30 horas.
COCA: 16:45 horas.
FUENTESAUCO: 17:55 horas.
LABAJOS: 15:45 horas.
NAVA DE LA ASUNCION: 16:50 horas.
NAVAFRIA: 17:45 horas (por el cruce)
NAVAS DE ORO: 16:40 horas.
NARROS DE CUELLAR: 16:30 horas.
PALAZUELOS: 12:15; 16:15; 20:15horas.
RIAZA: 16:45 horas.
SACRAMENIA: 17:30 horas.
SAN ILDEFONSO: 11,00; 12:10; 15:30; 16:30; 18:00; 19:30; 21:00; 22:00 horas.
SAN CRISTOBAL DE SEGOVIA: 12:10; 16:10; 20:00 horas.
SANTA MARIA DE NIEVA: 17:00 horas.
TORRECABALLEROS: 12:00 y 16:00 horas.
VALSAÍN: 10:50; 15:15; 16:15; 17:45; 19:15; 20:45.

ADVERTENCIA: Esta Redacción no se hace responsable de que las empresas concesionarias de las distintas líneas de autobuses puedan introducir cambios en los horarios de las mismas sin comunicárselo antes a este medio de comunicación

LA SEÑORA

Dª María Retuerto Lobete

Ha descansado en la paz del Señor en San Ildefonso
el día 2 de junio de 2009

A los 89 años de edad

Habiendo recibido los Santos Sacramentos y la Bendición de Su Santidad

D. E. P.

Hijos, Juliana, Encarnación, Isabel, Fuencisla, José Gabriel y María del Pilar Cobos Retuerto; hijos políticos, Tomás, Julio, César, Esther, Alberto, Rafa y Alejandro; nietos, biznietos, hermanas, hermanos políticos y demás familia,

Ruegan una oración por su alma

El funeral por el eterno descanso de su alma tendrá lugar hoy día 3, a las 9:30 de la mañana, en la iglesia parroquial de San José Obrero (Segovia); acto seguido, el cortejo fúnebre partirá hacia La Soledad - Valladolid, donde el cadáver será incinerado. La misa de privilegio tendrá lugar mañana día 4, a las 9:30 de la mañana, en la iglesia parroquial de San José Obrero.

CASA DOLIENTE: TANATORIO SEGOVIANO SAN JUAN DE LA CRUZ

AGENCIA FUNERARIA SANTA TERESA

(3)

LA SEÑORA

Dª Trinidad Pacheco Eras

Ha descansado en la paz del Señor en Sanchonuño
el día 2 de julio de 2009

A los 95 años de edad

Habiendo recibido los Santos Sacramentos y la Bendición de Su Santidad

D. E. P.

Hijos, Carlos, Jesús (†), Soledad y Raquel (†) Sanz Pacheco; hijos políticos, Socorro Velasco, Bartolomé Rodríguez y José Gallego; hermanos, hermanos políticos, sobrinos, primos y demás familia,

Ruegan una oración por su alma

El funeral por el eterno descanso de su alma tendrá lugar hoy día 3, a las 5,00 de la tarde, en la iglesia parroquial de San Andrés (Cuéllar); acto seguido, el cadáver recibirá cristiana sepultura en el cementerio de Cuéllar.

CASA DOLIENTE: TANATORIO MUNICIPAL DE CUÉLLAR

AGENCIA FUNERARIA SANTA TERESA & LA PURÍSIMA

(3)

LA SEÑORA

Dª Esperanza Martín Calle

Ha descansado en la paz del Señor en Trescasas
(Segovia) el día 2 de junio de 2009

A los 83 años de edad

Habiendo recibido los Santos Sacramentos y la Bendición de Su Santidad

D. E. P.

Esposo, Faustino Muñoz Rodríguez; hijo, Faustino Muñoz Martín; hija política, Guadalupe Ortiz; nietos, Javier, Santiago y María Andrea, y demás familia,

Ruegan una oración por su alma

El funeral por el eterno descanso de su alma tendrá lugar el día 6, a las 10:00 de la mañana, en la iglesia parroquial de San Millán (Segovia); la misa de privilegio tendrá lugar el día 7, a las 20:00 horas, en la iglesia parroquial de San Millán.

El cadáver será incinerado el día 4, a las 11:00 de la mañana, en el cementerio de La Soledad-Valladolid.

AGENCIA FUNERARIA SANTA TERESA

(3)

EXPRESIÓN DE GRATITUD

LA FAMILIA DE

D. Javier Martín Vega

Que falleció en Segovia. A los 60 años de edad (Q.E.P.D.)
ante la imposibilidad de hacerlo personalmente como
hubiera sido su deseo, testimonia por este medio
su más sincero agradecimiento a cuantas personas
les manifestaron sus condolencias y acompañaron
en el sepelio y cultos celebrados por su alma.

Esposa, Ángeles Álvarez Lázaro; hijos, Delia y Fernando Martín Álvarez; padre político, Pablo Álvarez; hermanos, José Antonio, Tomás y Carlos Martín Vega; hermanos políticos, sobrinos y demás familia,

Ruegan una oración por su alma

AGENCIA FUNERARIA SANTA TERESA

(3)

FUNERARIA SANTO CRISTO DE LA PEÑA
PENSANDO EN LOS MOMENTOS MÁS DIFÍCILES
Tanatorios en: CUÉLLAR Telfs. 921 14 22 94 - 921 14 30 88
AGUILAFUENTE Telf. 921 57 23 04. Fax 921 57 20 60

TRENES ENTRE SEGOVIA Y MADRID (ANTIGUA ESTACIÓN)

SEGOVIA - MADRID

ESTACIONES	L - V (A partir 12 enero)	17122 L - V (1)	17126 DIARIO	17128 DIARIO	17130 DIARIO	17132 DIARIO (2)	17134 DIARIO (3)	17136 L - V (1)
Segovia	6:20	7:55	10:55	12:55	14:55	16:50	18:55	20:55
Navas de Riofrío		8:04	11:03	13:03	15:04	-	19:04	21:02
Ortigosa del Monte		8:08	11:07	13:07	-	-	19:07	21:05
Otero Herreros		8:12	11:13	13:13	15:11	-	19:11	21:10
Los ángeles San Rafael		8:15	11:16	13:16	15:14	17:10	19:14	21:13
El Espinar		8:21	11:20	13:20	15:18	17:14	19:18	21:18
San Rafael		8:24	11:23	13:23	15:21	17:17	19:21	21:21
Tablada		-	11:29	-	-	17:24	-	-
Cercedilla	7:05	8:37	11:35	13:35	15:33	17:35	19:33	21:35
Villalba de Guadarrama		9:00	11:58	13:58	15:58	17:58	20:00	21:58
Madrid - Chamartín		9:38	12:37	14:37	16:37	18:37	20:37	22:36
Madrid - Nuevos Ministerios		9:43	12:42	14:42	16:42	18:42	20:42	22:41
Madrid - Recoletos		9:47	12:46	14:46	16:46	18:46	20:46	22:45
Madrid - Atocha		9:51	12:50	14:50	16:50	18:50	20:50	22:49

1. No circula el 8/12/08. 2. Efectúa parada en Ortigosa del Monte (17:01 h.) y Gudillos (17:20 h.) los sábados, domingo y festivos. Efectúa parada en Navas de Riofrío (16:58 h.) domingo, festivos y 6/12/08. 3. Efectúa parada en Gudillos (19:24 h.) y Tablada (19:28 h.) los sábados, domingos y festivos.

MADRID - SEGOVIA

ESTACIONES	L - V (A partir 12 enero)	17121 L - V (1)	17125 DIARIO (2)	17127 DIARIO	17129 DIARIO	17133 DIARIO (3)	17135 DIARIO	17137 L - V (1)
Madrid - Atocha		7:33	10:01	12:02	14:01	16:02	18:02	20:02
Madrid - Recoletos		7:36	10:04	12:05	14:04	16:05	18:05	20:05
Madrid - Nuevos Ministerios		7:40	10:08	12:09	14:08	16:09	18:09	20:09
Madrid - Chamartín		7:47	10:16	12:16	14:15	16:16	18:16	20:16
Villalba de Guadarrama		8:30	10:57	12:57	14:57	16:57	18:57	20:57
Cercedilla	7:05	8:58	11:21	13:21	15:20	17:21	19:22	21:23
Tablada		-	11:26	-	-	-	19:27	-
San Rafael		9:08	11:36	13:36	15:34	17:31	19:35	21:43
El Espinar		9:11	11:40	13:39	15:37	17:34	19:38	21:46
Los Ángeles San Rafael		9:16	11:45	13:44	15:42	17:38	19:43	21:51
Otero Herreros		9:19	11:48	13:47	15:45	-	19:46	21:54
Ortigosa del Monte		9:23	11:53	-	15:50	-	19:50	21:59
Navas de Riofrío		9:26	11:56	13:54	15:54	17:48	19:54	22:03
Segovia	7:50	9:35	12:04	14:02	16:03	17:57	20:03	22:13

1. No circula el 8/12/08
2. Efectúa parada en Gudillos (11:34 h.) los sábados, domingo y festivos.
3. Efectúa parada en Ortigosa del Monte (17:45 h.) los sábados, domingos y festivos.

AGENCIA FUNERARIA SANTA TERESA
TANATORIO SEGOVIANO SAN JUAN DE LA CRUZ
DELEGACIONES EN TODA LA PROVINCIA
TANATORIOS EN:
SEGOVIA
NAVA DE LA ASUNCIÓN RIAZA
SANCHONUÑO CANTIMPALOS
PRÁDENA CARBONERO EL MAYOR
LA GRANJA DE SAN ILDEFONSO
ATENCIÓN PERMANENTE 24 HORAS
☎ 902 02 23 24
TELÉFONOS
921 43 00 28 - 921 42 58 10

EL ADELANTADO DE SEGOVIA

Informa:

Que existe la posibilidad de publicar las esquelas con la imagen del fallecido/a. Puede solicitar este servicio en la empresa funeraria facilitando la imagen previa firma de autorización para su publicación. Esta práctica es habitual en otras provincias y facilita el reconocimiento de los fallecidos al igual que la inclusión de apodos, lugares de trabajo o distinciones públicas.

Gana 2 entradas para asistir a la película que desees en las Salas de Cinebox, Luz de Castilla

CINEBOX GRUPO ÁBACO

envia **cinebox** al **7788**

Fecha sorteo: martes 7 de julio, a partir de las 12 horas.
Número total entradas en sorteo: 10

A los agraciados se les comunicará por teléfono o a través de un mensaje SMS.Coste del mensaje 0,90 € (+ IVA).

CARTELERA DE CINE

CINEBOX GRUPO ÁBACO

Telf. 921 44 80 68
Día espectador: JUEVES
pagina web: www.cinebox.es

Ice Age 3

Todos los días: 18.00, 19.00, 20.00, 21.00, 22.00
Viernes y Sábados: 23.00, 0.00
Sábados y domingo: 16.00, 17.00

RECOMENDADA PARA TODOS LOS PÚBLICOS

Scrat sigue intentando apoderarse de la muy escurridiza bellota (mientras, tal vez, encuentra el verdadero amor); Manny y Ellie esperan el nacimiento de su minimamut; Sid, el perezoso, se mete en un buen lío al formar de repente una familia propia tras encontrarse unos huevos de dinosaurio; y Diego, el tigre de dientes de sable, se pregunta si pasar tanto tiempo con sus amigos no le estará volviendo demasiado "blandito"....

Kika superbruja

Todos los días: 18.00, 20.00
Sábados y domingo: 16.00

RECOMENDADA PARA TODOS LOS PÚBLICOS

¡La anciana bruja Surulunda está llegando al límite de su paciencia! Y es que el malvado hechicero Hieronymus ha vuelto a colarse en su idílica casita de bruja para apoderarse de su valioso libro de brujería. Menos mal que el pequeño dragón volador Héctor, algo rechoncho por culpa de su glotonería, está ahí cuando se le necesita. Surulunda debe ponerse en acción: ha llegado la hora de buscar una sucesora...

Transformers 2

Todos los días: 19.00, 22.00
Viernes y Sábados: 0.50
Sábados y domingo: 16.00

NO RECOMENDADA PARA MENORES DE 13 AÑOS

Tras la épica batalla librada en "Transformers", Sam ha conseguido devolver su vida a la normalidad, y ahora mismo, su mayor reto es adaptarse a la Universidad. Pero cuando todo parece ir bien (excepto la convivencia con su prepotente compañero de habitación Leo), Sam es asaltado por visiones de extraños símbolos. Temiendo sufrir la misma demencia que amargó a su abuelo, Sam mantiene en secreto sus visiones, pero pronto volverá a verse inmerso en una gran batalla ...

Ángeles y Demonios

Todos los días: 21.50
Viernes y Sábados: 0.30

NO RECOMENDADA PARA MENORES DE 13 AÑOS

A medida que el experto profesor en temas religiosos de la Universidad de Harvard, Robert Langdom, comienza a descubrir evidencias del resurgimiento de una secreta y antigua hermandad conocida como los Illuminati -la organización clandestina más poderosa de la Historia-, comienza a comprender también que deberá enfrentarse a la mortífera amenaza que suponen para su enemigo más ferviente: la Iglesia Católica.

Corazón de tinta

Todos los días: 18.05
Sábados y domingo: 16.00

NO RECOMENDADA PARA MENORES DE 7 AÑOS

Inkheart tiene como protagonista a una niña, Meggie, cuyo padre tiene la habilidad de volver reales los personajes de los cuentos que lee en voz alta. Una noche, desafortunadamente, da vida a un villano y a su panda de secuaces. Es secuestrado y trasladado a sus dominios. Es entonces cuando Meggie, acompañada de un grupo de amigos reales y de ficción, emprenderá una búsqueda desesperada para salvar a su padre.

Obsesionada

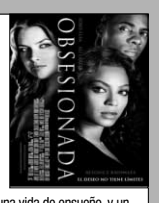

Todos los días: 18.10, 20.20, 22.30
Viernes y Sábados: 0.40
Sábados y domingo: 16.00

NO RECOMENDADA PARA MENORES DE 18 AÑOS

Sharon Charles es una mujer joven e inteligente con una vida de ensueño, y un apuesto marido, Derek, con quien se acaba de trasladar a la casa de sus sueños, gracias al reciente ascenso de Derek. Un día Derek conoce a una nueva empleada temporal en la oficina: Lisa. Hermosa, desenvuelta y siempre alegre. Lisa es la perfecta compañera de trabajo. De repente, en la fiesta de Navidad de la compañía, Lisa se abalanza sobre él...

Lol

Todos los días: 20.10, 22.20
Viernes y Sábados: 0.35

NO RECOMENDADA PARA MENORES DE 13 AÑOS

LOL son las siglas de "Laughing Out Loud" (muerto de risa) en la jerga de Internet. Y así llaman a Lola sus amigos. Sin embargo, el día de la vuelta al instituto después del verano, Lola no tiene ningunas ganas de reírse: Arthur, su amigo, la provoca diciéndole que la ha engañado durante las vacaciones. Y su pandilla tiene la virtud de complicarlo todo, como su madre, Anne, con la que cada vez le resulta más difícil hablar de sus cosas...,

Terminator Salvation

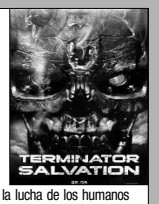

Todos los días: 18.00, 20.15, 22.30
Viernes y Sábados: 0.45
Sábados y domingo: 15.50

NO RECOMENDADA PARA MENORES DE 13 AÑOS

Año 2018. John Connor ha sido elegido para liderar la lucha de los humanos contra las máquinas. Sin embargo, el futuro que estaba previsto para Connor es modificado cuando aparece en escena Marcus Wright, un extraño cuyo último recuerdo es estar en el corredor de la muerte. Al mismo tiempo que Skynet prepara su ataque final, Connor y Marcus se embarcan en una odisea que los lleva al centro de operaciones de Skynet, donde descubren un terrible secreto...

Pagafantas

Todos los días: 18.15, 20.15, 22.15
Viernes y Sábados: 0.15
Sábados y domingo: 16.15

NO RECOMENDADA PARA MENORES DE 7 AÑOS

Pagafantas es su esperado primer largometraje, una comedia romántica cuyo título esconde un fenómeno de toda la vida. Según palabras del propio director "Pagafantas" es el pringado pegado a la chica guapa; el que no tiene ninguna posibilidad de ligársela pero que está acechando por si cae algo. Ella lo ve como amigo y jamás se ha planteado que el chaval tenga ningún peligro sexual". El encargado de dar vida a este personaje es Gorka Otxoa,

ARTESIETE cines SEGOVIA 7 salas

C/ Dámaso Alonso, 54
NUEVA SEGOVIA
Tel. 921 432 128

La edad de hielo 3 3 dimensiones

De lunes a jueves : 18:05 - 20:05 - 22:05
Viernes: 18:05 - 20:05 - 22:05 - 24:05
Sábado: 16:05 - 18:05 - 20:05 - 22:05 - 24:05
Domingo: 16:05 - 18:05 - 20:05 - 22:05

RECOMENDADA PARA TODOS LOS PÚBLICO

Los héroes bajo cero de las mundialmente famosas películas 'Ice Age (La Edad de Hielo)' y 'Ice Age 2. El Deshielo' están de vuelta, con una aventura increíble..., y eterna. Scrat sigue intentando apoderarse de la muy escurridiza bellota (mientras, tal vez, encuentra el verdadero amor); Manny y Ellie esperan el nacimiento de su minimamut; Sid, el perezoso, se mete en un buen lío al formar de repente una familia propia tras encontrarse unos huevos de dinosaurio...

La edad de hielo 3

De lunes a jueves: 18:20 - 20:20 - 22:20
Viernes: 18:20 - 20:20 - 22:20 - 24:20
Sábado: 16:20 - 18:20 - 20:20 - 22:20 - 24:20
Domingo: 16:20 - 18:20 - 20:20 - 22:20

RECOMENDADA PARA TODOS LOS PÚBLICOS

Scrat sigue intentando apoderarse de la muy escurridiza bellota (mientras, tal vez, encuentra el verdadero amor); Manny y Ellie esperan el nacimiento de su minimamut; Sid, el perezoso, se mete en un buen lío al formar de repente una familia propia tras encontrarse unos huevos de dinosaurio; y Diego, el tigre de dientes de sable, se pregunta si pasar tanto tiempo con sus amigos no le estará volviendo demasiado "blandito"....

Supercañeras

De lunes a jueves: 18:00
Viernes: 18:00 - 20:00
Sábado y domingo: 17:00

NO RECOMENDADA PARA MENORES DE 13 AÑOS

St. Trinian's, la famosa escuela para "señoritas", se enfrenta de nuevo a una crisis económica. El banco amenaza a la directora, Camilla Fritton, con clausurar el centro. Mientras, su poco ortodoxa doctrina de libre expresión y enriquecimiento personal también se encuentra en peligro por el nombramiento del nuevo ministro de Educación, Geoffrey Thwaites . Aunque fue un antiguo amor de Camilla, en la actualidad el político está decidido a llevar la disciplina y el orden...

La última casa a la izquierda

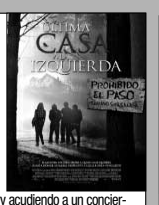

De lunes a jueves: 18:00 - 20:15 - 22.30
Viernes: 18:00 - 20:10 - 22:20 - 24:30
Sábado: 16:00 - 18:05 - 20:10 - 22:20 - 24:30
Domingo: 16:00 - 18:10 - 20:20 - 22:30

NO RECOMENDADA PARA MENORES DE 18 AÑOS

Mari y Phylis planean celebrar el 17 cumpleaños de Mary acudiendo a un concierto de su grupo de rock preferido preferido, Bloodlust. Pero antes que lleguen a la gran ciudad, son raptadas por un trío de maníacos. Las violan y las asesinan brutalmente tan sólo a cien metros de la casa de una de las chicas. Abandonan los cuerpos y se dirigen a la casa sin saber que allí viven los padres de Mari. Poco a poco, los padres irán tomando conciencia de lo que ha sucedido...

Tetro

De lunes a jueves: 20:00 - 22:30
Viernes: 22:00 - 24:20
Sábado: 19:30 - 22:00 - 24:20
Domingo: 19:30 - 22:00

NO RECOMENDADA PARA MENORES DE 13 AÑOS

Bennie Tetrocini llega a Buenos Aires para buscar a su hermano desaparecido hace diez años. El joven Bennie y su familia, se habían mudado a Nueva York debido a la exitosa carrera del padre Carlo, un renombrado director de orquesta sinfónica. Cuando Bennie por fin encuentra a su hermano mayor, el poeta brillante y melancólico 'Tetro', se da cuenta de que es todo lo contrario a lo que él esperaba....

Los hombres que no amaban a las mujeres

De lunes a jueves: 19:00 - 22:00
Viernes y sábado: 18:00 - 21:00 - 24:00
Domingo: 16:00 - 19:00 - 22:00

NO RECOMENDADA PARA MENORES DE 18 AÑOS

El protagonista de la novela se llama Mikael. Ha trabajado durante mucho tiempo en una revista de sociología y de economía. Ese es su único currículo como «investigador». Sin embargo, en el ocaso de su vida recibe un encargo sorprendente. Un hombre llamado Henrik Vanger le pide que investigue una desaparición que se remonta muy atrás en el tiempo. La de su sobrina, que quizás fue asesinada...

Corazón de tinta

De lunes a jueves: 18:15 - 20:15
Viernes: 18:15 - 20:15
Sábado: 16:15 - 18:15 - 20:15
Domingo: 16:15 - 18:15 - 20:15

NO RECOMENDADA PARA MENORES DE 7 AÑOS

Basada en el primer libro de la trilogía de Cornelia Funke. Meggie es una niña cuyo padre tiene la habilidad de volver reales los personajes de los cuentos que lee en voz alta. Una noche desafortunadamente da vida a un villano y a su panda de secuaces. Es secuestrado y trasladado a sus dominios. Es entonces cuando Meggie, acompañada de un grupo de amigos reales y de ficción, emprenderá una búsqueda desesperada para salvar a su padre.

Transformers 2

De lunes a jueves: 18:45 - 21:30
Viernes: 18:45 - 21:30 - 24:15
Sábado: 16:00 - 18:45 - 21:30 - 24:15
Domingo: 16:00 - 18:45 - 21:30

NO RECOMENDADA PARA MENORES DE 13 AÑOS

Tras la épica batalla librada en "Transformers", Sam ha conseguido devolver su vida a la normalidad, y ahora mismo, su mayor reto es adaptarse a la Universidad. Pero cuando todo parece ir bien (excepto la convivencia con su prepotente compañero de habitación Leo), Sam es asaltado por visiones de extraños símbolos. Temiendo sufrir la misma demencia que amargó a su abuelo, Sam mantiene en secreto sus visiones, pero pronto volverá a verse inmerso en una gran batalla ...

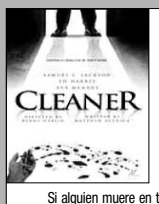

The Cleaner

De lunes a jueves : 22:20
Viernes y sábado: 22:20 - 24:20
Domingo: 22:20

NO RECOMENDADA PARA MENORES DE 13 AÑOS

Si alguien muere en tu casa, la policía se lleva el cuerpo; casi todo el mundo sabe eso… pero son pocos los que reparan en que la limpieza de todo el desastre corre de tu cuenta. La mayoría no tienen arrestos para afrontar algo así, por lo que recurren a Tom Cutler. Tom es lo que se denomina un "limpiador," un hombre que no deja el más pequeño trazo de sangre, olor, o mancha, pero por encima de todo, Tom se considera el hombre que elimina toda aflicción...

ANUNCIOS BREVES

921 46 12 12

EL ADELANTADO
C/ Morillo, 7. 40002 Segovia
publicidad@eladelantado.com
De lunes a viernes de 9 a 14 horas y de 17 a 19 horas
POR TELÉFONO 921 46 12 12

De lunes a viernes de 9 a 14 horas y de 17 a 19 horas
POR AGENCIAS DE PUBLICIDAD
Contacte con su agencia de publicidad habitual para gestionar sus anuncios breves.

TARIFA BREVES: Cada palabra 0,45 € + 16 % IVA *mínimo diez palabras*
TARIFA 1/2 MÓDULO: *(22 X 45 mm)*: 10,00 € + 16 % IVA

TRABAJO

HOTEL EN SEGOVIA CAPITAL
BUSCA RECEPCIONISTA CON TÍTULO DE TURISMO Y EXPERIENCIA
Posible promoción según trabajo
llamar de 11 a 14 h
Tel. 921 46 04 75

DEPENDIENTAS JÓVENES precisamos. Jornada completa. Presentarse en TodoÚtil, José Zorrilla, 30.

NECESITAMOS DEPENDIENTES y reponedores. Jornada continua. Lunes a viernes 610574779.

AYUDANTE DE cocina para pinchos. Tardes. Fines de Semana. 921443083. Llamar de 4 a 5 de la tarde.

SE NECESITA montador muebles de cocina o ayudante. Interesados teléfono 921447161.

SE REQUIERE
JEFE DE COCINA
PARA UNIVERSIDAD EN SEGOVIA
Imprescindible conocimientos cocina internacional.
EXPERIENCIA MÍNIMA 5 AÑOS
Menos de 40 años
676 97 47 42 (lunes a viernes)

VENTAS

OPORTUNIDAD. VENDO duplex a estrenar. Casco antiguo. 380000 €. 699966433.

VENDO EXPLOTACIÓN porcina. 850 madres. Ciclo cerrado. Con finca de 20 hectareas. Cerca de Segovia. 605245628.

VENDO EXPLOTACIÓN porcina. 500 madres. Ciclo cerrado. Con finca de 14 hectareas. Cerca de Segovia. 605245628.

VENDO FINCA 44.000 metros. Cerca de Segovia. 605245628.

SE VENDEN parcela 2560 m² y/o chalet con terrero de 2560 m². Urbanización Pinar Jardín. 695821125. 615463533.

ALQUILERES

SE ALQUILA
PISO MUY CÉNTRICO
NUEVO, 2 habitaciones, 2 cuartos de baño, Cocina, salón, garaje y trastero
657 312 989

SE ALQUILA bar C/ Conde Sepúlveda (Segovia) 150 m². 667565642.

PRECIOSO ESTUDIO recién reformado. Amueblado. Cocina equipada independiente. Armarios empotrados, Gran terraza con vistas al acueducto. Edificio antiguo con encanto. Garaje opcional en el edificio. 60 m². Calefacción y agua caliente individual por gas natural. 550 euros/mes. 609044211. Calle San Francisco - Zona Acueducto.

ALQUILO BAR en Segovia. Totalmente instalado. Facilidades. 921493073. 69340440

IMPAGADOS

COBROS EL Zorro. Le deben dinero porque vd. quiere. 983357611.

RELAX

ABSOLUTA DISCRECION. Máxima seriedad. Deliciosa compañia. Señoritas. Renovacion continua. Trato esmerado. 651060675. También salidas.

SUPER NOVEDAD asiáticas 22, 24 años. Guapísimas, cariñosas. Completo. 627276247.

ARGENTINA JOVENCITA. Primera vez Segovia. Guapísima. Hago todo. http://madrid.loquo.com. 685561090

LÉSBICO EN Segovia!!! Dos chicas guapísimas ofrecen sus servicios. Solo caballeros con clase. 622580484.

KARLA NOVEDAD. Completa. Beso con lengua, griego. Francés sin. http://madrid.loquo.com. 634695738

RECIEN DIVORCIADA. Atractiva. Rica. Busco sexo. Pago bien. 617167070.

CASADA CON anciano. Necesito sexo desenfrenado. No cobro. 905445027.

TRAVESTI SEXY Yulissa, femenina, activa, pasiva, beso negro, blanco. www.anunciosex.com/yulissa. 608165219.

CHICO ISMAEL, activo/ pasivo, cariñoso, vicioso, besucón. Trios. Parejas. 656427676

CHICAS RELAX. 3 chicas jovencitas, todas muy guapas, muy viciosas. Todos los servicios, dispuestas a realizar tus fantasías mas eróticas. Atrévete. 653249054

CONTACTOS

803 553 652
Precio Máximo: Red Fija 1,16 euro/min. Red Móvil 1,51 euro/min. IVA incluido. Mayores 18 años. ATS S.A. Apdo. de correos 18070 Madrid 28080

ALTOS INGRESOS en poco tiempo como acompañante. Señoras solventes. 672570716. 605593951.

CHICAS MORBOSAS, gratifican por sexo y compañía. Discreción. 605593712. 672570714.

ATENCIÓN SEÑORAS desean realizar fantasías eróticas. Buena gratificación. 672566340. 672566352.

CONTACTA CON nosotras, mejora tus ingresos. Citas remuneradas. 672566312. 672566303.

CABALLEROS: AUMENTA tus ingresos con señoras solventes. Discreción. 672570718. 672570719.

PELUQUERA JOVEN. Ofrezco sexo gratis. Mando foto antes. 636366290.

NECESITAMOS HOMBRES para sexo con señoras. Altos ingresos. Discreción. 630760015.

Precio Máximo: Red Fija 1,16 euro/min. Red Móvil 1,51 euro/min. IVA incluido. Mayores 18 años. ATS S.A. Apdo. de correos 18070 Madrid 28080

NOTA: El Adelantado de Segovia no se responsabiliza de la veracidad de las ofertas y anuncios de la Sección de Anuncios Breves.

Guía de Servicios Profesionales y Salud

921 46 12 12

EL ADELANTADO
C/ Morillo, 7. 40002 Segovia• De lunes a viernes de 9 a 14 horas y de 17 a 19 horas• *publicidad@eladelantado.com*

FISIOTERAPIA
_ MASAJE DEPORTIVO
_ MASAJE RELAJANTE Y TERAPÉUTICO
_ OSTEOPATÍA
_ ACUPUNTURA RACIONAL
_ TERAPIA MIOFASCIAL
_ DRENAJE LINFÁTICO MANUAL
_ REFLEXOLOGÍA PODAL
_ VENDAJES NEUROMUSCULARES
_ SHIATSU
_ EDUCACIÓN EN MASAJE INFANTIL
SENSO
Ctra. Villacastín, 24 SEGOVIA Tlf. 921 42 65 69 Móvil. 618 08 48 08

Miko
TALLER MECÁNICO
MECÁNICA EN GENERAL
Cambio de neumáticos
RECARGA AIRE ACONDICIONADO 50€
SERVICIO EXPRÉS PARA TRANSPORTE LIGERO
Telf. 921 49 09 17
651 85 35 27
Cerca de ITV
C/Sauce, 4.
Pol. Ind. Nicomedes García
40140 VALVERDE DEL MAJANO
(Segovia)

Residencia 3ª Edad
Prádena Salud
Válidos y asistidos
Concertada con la Gerencia de Servicios Sociales de la Junta de Castilla y León
médico, enfermera
fisioterapeuta,
terapia Ocupacional,
podología,
peluquería, etc.
tel: 921 507 385
609 25 26 27 - 607 16 09 75
c/Ferial 14 Prádena (Segovia)

EL ADELANTADO DE SEGOVIA
C/Morillo, 7. 40002 SEGOVIA
Teléfono 921 43 72 61
Fax 921 44 24 32

PEDRO MORENO
PELUQUERÍA DE CABALLEROS
c/San Antonio el Real, 7
Próxima al futuro campus UVA
921 43 66 52

Reparaciones del Hogar
edicta servicio
921 41 39 14
edicta servicios
www.edictaservicios.es
Cervantes, 28 · Tel. 921 413914

Transportes MIKO
NACIONAL
INTERNACIONAL
DISTRIBUCIÓN
Telf. 921 49 09 17
699 42 27 24
C/Sauce, 4. Pol. Ind. Nicomedes García
40140 VALVERDE DEL MAJANO (Segovia)

Tú crees que las cosas en el mundo podrían cambiar.
Nosotros lo sabemos.
ONGD Jóvenes del Tercer Mundo
20 años trabajando para llevar la Educación y el Desarrollo a las zonas más desfavorecidas de América Latina, África y Asia
www.jovenestercermundo.org
JÓVENES DEL TERCER MUNDO ONG 20 AÑOS

Te abrimos la puerta de tu nueva vivienda

En El Adelantado cada día te ofrecemos la mejor Guía Inmobiliaria de Segovia.Promociones nueva vivienda, alquileres, viviendas de segunda mano, fincas...

Las empresas inmobiliarias más importantes de Segovia lo tienen claro. Las páginas de El Adelantado son su mejor herramienta comercial.

Departamento de Publicidad
921 43 72 61

EL ADELANTADO DE SEGOVIA

EL ADELANTADO.com

INMOBILIARIA
MANSINO
Símbolo de eficacia

EN EXCLUSIVA

NUEVA PROMOCIÓN DE CHALETS INDIVIDUALES EN NAVAS DE RIOFRÍO

DESDE 353 M² CONSTRUIDOS
DESPACHO-5 DORMITORIOS-SUITES
SALÓN 42 M²
COCINA 23 M²
5 CUARTOS DE BAÑO
GARAJE PARA 2 VEHÍCULOS

MEMORIA DE CALIDADES:
Dos chimeneas revestidas en piedra,
Tarima flotante de madera natural,
Mármol en baños, hall de entrada y pasillos,
Bañeras de hidromasaje y encimeras de mármol con lavabo encastrado
Persianas de aluminio térmico automatizadas,
Aspiración centralizada,
Domótica integrada,
Alarma, instalación individual de seguridad,
Videoportero, caja fuerte, etc...

¡PARCELAS A PARTIR DE 1.000 M² CON PROYECTO DE JARDINERÍA Y PISCINA OPCIONAL!
¡LLAVE EN MANO Y EN CONSTRUCCIÓN!

ENTORNO ÚNICO
PARCELAS 1.200 M², CHALETS 400 M² INDIVIDUALES VISTAS, MUY LUMINOSOS, GRANDES VENTANALES
4, 5 ó 6 DORMITORIOS, 4 BAÑOS
CALIDADES SUPERIORES
CONSTRUCCIONES DE DISEÑO
DOMÓTICA TOTALMENTE INSTALADA

TELF.: 921 44 30 31

ARCO
921471474

La Granja Campo de Polo

ESTUDIOS, APARTAMENTOS y PISOS 2 y 3 dormitorios con ascensor y CHALETS con semisótano y buhardilla para trabajar, oficina, garaje, bodega, zona de juegos, estudio, etc.

OFERTA 5% DESCUENTO

OFERTA Cocina amueblada

INFÓRMATE Y GANA UN FANTÁSTICO VIAJE

RAMIREZ

CALIDAD

C/ Calandria, 8
SAN ILDEFONSO
arco-ramirez.com

EL SERVICIO NÚMERO 1 DE RELACIONES PERSONALES

DISPONIBLE 24H

Línea de Amig@s

Y también en la web
http://adelantado-sg.encuentros.net

SERVICIO VERIFICADO ANTE NOTARIO

ANÚNCIATE GRATIS 902 887 421

- ESCUCHA Y CONTESTA
- RECOGE RESPUESTAS
- HABLA EN DIRECTO

806 404 623
Precio máximo: Red Fija 1,16 euros/minuto. Red Móvil 1,51 euros/minuto. IVA incluido. Mayores de 18 años. ATS S.A - Apdo. de Correos 18070 - Madrid 28080

CHICA busca CHICO

Ana. Busco persona educada, respetuosa y sincera. Segovia. **Buzón: 452045 SMS**

Chica de Ávila, divorciada, con 2 hijos mayores, gordita, busca amigo especial, sincero y cariñoso. Ávila. **Buzón: 613833 SMS**

Mujer 51 años desea conocer chico entre 50-56 para iniciar bonita relación. Madrid. **Buzón: 613369 SMS**

Me gustaría conocer una persona buena, sincera, cariñoso, para compartir el tiempo libre. **Buzón: 972325 SMS**

Mujer de la zona sur de Madrid, 42 años, 1,70, delgada, educada, femenina, buen aspecto, romántica, discreta, un hijo, desea conocer un caballero entre 40-50 años. Madrid. **Buzón: 972321 SMS**

Viuda de 40 años, 1,68, 60 kg., aspecto juvenil, busca chico para relaciones estables. Madrid. **Buzón: 224549 SMS**

Rafaela, 44 años, alta, pelo moreno. Busco un hombre bueno, para en principio amistad y posible relación estable. Madrid. **Buzón: 224526 SMS**

Mujer soltera de 37 años, atractiva, busca el amor de su vida. Madrid. **Buzón: 458482 SMS**

Natasha, 18 años. Me gustan perros, gatos. Busco chico que sepa escuchar, un poco chulo, que no sea mandón, romántico. **Buzón: 221986 SMS**

Ana, morena, pelo largo, ojos y pelo oscuros.. Busco chico entre 33-41 años, divertido, simpático, buena gente, atractivo. Llámame. Madrid. **Buzón: 616721 SMS**

Chica de treinta y unos pocos, sencilla, estable, busca chico sabiendo lo que quiere, para relación formal. Escuchar mensaje. Madrid. **Buzón: 616154 SMS**

Erica, 27 años, viviendo en Usera, con pareja, pero me siento vacía. Busco chico para amistad o relaciones esporádicas. Madrid. **Buzón: 979912 SMS**

Chica de 34 años, culta, atractiva, divertida, gustando salir, disfrutar de la vida, busca cómplice o similar. Madrid. **Buzón: 974529 SMS**

Chica jovial, maja desea encontrar a su media naranja, entre 40-50 años, alto y delgado. Madrid. **Buzón: 587490 SMS**

Si eres viudo y vives solo, deseas una amistad o compañera, comunicate conmigo. Madrid. **Buzón: 555459 SMS**

Viuda, 1.70, buen carácter, buena presencia, desea conocer señor entre 72-74 años, alto, libre, buena presencia, no fumador, para tener bonita amistad. Madrid. **Buzón: 555333 SMS**

Chica de 32 años busca chico agradable, simpático, a ser posible no fumador, gustándole mar y naturaleza. **Buzón: 238721 SMS**

Divorciada de 48 años, rubia, delgada, busca hombre entre 47-52 años, español, no fumador, para relación seria. Madrid. **Buzón: 587774 SMS**

Chica morena, alta, sin cargas familiares, divertida, gustando bailar, cenas, salir, busca hombre educado, respetuoso, alto, moreno, sincero. Madrid capital. **Buzón: 616904 SMS**

Universitaria divorciada, desea entablar amistad con hombre soltero o divorciado, entre 48-58 años, serio pero agradable, progresista, dinámico, gustándole baile, naturaleza. Dejar mensaje. Madrid. **Buzón: 978366 SMS**

Mujer de 33 años, muy gordita, divertida, inteligente, con buena conversación, busca hombre para relación estable o esporádica. Madrid. **Buzón: 457393 SMS**

Chica latina, gustando cine, fiesta, paseo, de todo un poco, busca chico no fumador, no bebedor, sano, limpio. Madrid. **Buzón: 552049 SMS**

Señora de 60 años, busca amistad señor hasta 64 años, culto, independencia económica, gustándole viajar. **Buzón: 661930 SMS**

Mujer de 41 años, viuda hace 12, dos hijos 16 y 19 años, sintiéndose sola, busca hombre con quien compartir. **Buzón: 585482 SMS**

Deseo conocer una persona para conversar, pasear, pasar buenos momentos. Yo, me siento sola, 68 años, 1,48, 48 Kg., normal. **Buzón: 971541 SMS**

CHICO busca CHICA

Juan, 33 años, alto, moreno, sincero, alegre, atractivo. Busco chica similar, para relación estable. Segovia. **Buzón: 554804 SMS**

Raúl, 32 años, empresario, 1,82, ojos verdosos, pelo rizado, piel morena, atractivo. Busco chica atractiva, buena y fiel. Ávila. **Buzón: 454822 SMS**

Busco chica simpática, agradable, sincera, gustándole animales, campo, para posible amistad o relación seria. Ávila. **Buzón: 451200 SMS**

Chico de 35 años busca chica sincera, fiel, agradable, para posible relación estable. Ávila. **Buzón: 457299 SMS**

Arnaldo, 26 años, 1,70, normal, ni guapo ni feo, sincero. Busco chica sincera, para empezar una relación. Piedrahita, Ávila. **Buzón: 615899 SMS**

Antonio. Deseo conocer persona para salir a tomar algo, ir al campo, música, practicar deporte, etc. Ávila o alrededores. **Buzón: 615865 SMS**

Jorge. Deseo conocer una chica cariñosa, buena persona, sincera, ama de casa, fiel, que le guste divertirse con la pareja, naturaleza. Ávila. **Buzón: 976741 SMS**

Juan, 33 años, alto, moreno, sincero, romántico, físicamente bien. Busco chica similar, para relación seria. Ávila. **Buzón: 555234 SMS**

Roberto, 48 años, funcionario, ingeniero técnico. Me gustaría conocer chica que crea en el amor, nivel cultural medio, sincero. Ávila. **Buzón: 616428 SMS**

Víctor, 32 años, 1.80, ojos verdosos, pelo rizado, moreno de piel, deportista, atractivo, busca chica similar. Ávila. Valladolid. **Buzón: 612783 SMS**

Chico de 48 años, 1.62, 65 kg, busca chica para amistad, compañía o lo que pueda surgir. Ávila. **Buzón: 229948 SMS**

Chico 33 años, 1,80, trabajo, casa propia gustando naturaleza, motos, busca chica cariñosa, rubia, romántica, afín, para relación estable. Ávila. **Buzón: 452452 SMS**

Chico de 34 años, casado, busca mujer en similar situación, para relaciones esporádicas. Ávila. **Buzón: 644226 SMS**

Chico, 38 años, atractivo y simpático, busca chica atractiva, sencilla y buena persona, para amistad y posible relación estable. Madrid. **Buzón: 584994 SMS**

Casado, 45 años, bien dotado, busca amiga para relación, sin problemas, seriedad y discreción. Mandar mensaje. Madrid. **Buzón: 236563 SMS**

Chico de 36 años, atractivo, físicamente bien, desea conocer chica para relación esporádica. Madrid. **Buzón: 238957 SMS**

Casado de 51 años, insatisfecho en el matrimonio, cariñoso, discreto, bien dotado, desea conocer una mujer casada. Madrid. **Buzón: 232736 SMS**

Chico de 38 años, moreno, 1.82, atractivo, deportista, busca chica atractiva, de cualquier parte de España, para relación estable. Madrid. **Buzón: 455766 SMS**

Chico de 32 años, soltero, 1.70, 68 kg, divertido, busca chica entre 25-35 años, cariñosa, sensata, para relación. Madrid sur. **Buzón: 585254 SMS**

Casado insatisfecho de 46 años, dotado, busca chica para relación. Seriedad, discreción, no malos rollos. Mandar mensaje. Madrid. **Buzón: 533023 SMS**

AMISTAD

Busco amigas y amigos, de Ávila, Salamanca y alrededores, sintiéndose solos, tristes, faltando cariño, afecto. Yo, romántica, auténtica, muy sensible. **Buzón: 234831 SMS**

Busco personas interesadas en paseo o senderismo suave por la sierra. Madrid. **Buzón: 555367 SMS**

Chico gay, sintiéndose mujer, sintiéndose solo, nuevo en Madrid, busca amigas para poder realizarse. Madrid. **Buzón: 587823 SMS**

Grupo mixto, no lucrativo, busca gente, mayor de 50 años, culta, sociable y divertida, para dialogar y compartir actividades. Madrid. **Buzón: 558210 SMS**

Chico de 31 años, guapete, simpático, abierto, majo, espontáneo, llevando poco tiempo en Madrid, busca amigos gays, para salir. Madrid. **Buzón: 555304 SMS**

CHICO busca CHICO

Chico, 27 años, 1.80, 72 Kg., rubiete, sin pluma, activo, bien dotado, busca chico entre 30-70 años, mejor calvo. Segovia. **Buzón: 456996 SMS**

Casado pasivo, 38 años, busca personas para relaciones con discreción. Segovia. **Buzón: 453128 SMS**

Chico busca ganaderos y gente de campo, entre 40-70 años, para relaciones esporádicas o continuadas. Segovia. **Buzón: 455973 SMS**

Hombre de 40 años, sano, deportista, busca chico de Madrid, joven, delgado y sin pluma, para intercambiar abrazos y cariño. Doy y pido buen rollo. seriedad, discreción. Madrid. **Buzón: 555500 SMS**

Chico de Madrid, treintañero, pasivo, discreto, busca hombre activo, viudo, separado o extranjero. Mucha discreción. Madrid. **Buzón: 587773 SMS**

Rubén, 31 años, guapete, atractivo, rubito, 1.80, 75 kg, ojos coca cola, muy majo, dulce. Busco chico de edad similar, activo, cariñoso, simpático, para amistad y posible relación. Madrid. **Buzón: 772487 SMS**

Rubén, 31 años, guapete, rubito, atractivo, 1.80, 73 kg, pasivo, cariñoso, majo, simpático, espontáneo. Busco chico activo, edad similar, atractivo, no fumador, para amistad, posible relación. Madrid. **Buzón: 555478 SMS**

Hombre de 60 años, con vida normal, 1.70, 68 kg, busca señor bueno, entre 70-80 años, para compañía y amistad. Madrid. **Buzón: 706019 SMS**

Chico busca chico activo. Madrid. **Buzón: 236706 SMS**

Chico de 28 años, 1.80, ojos verdes, dotado, busca chico entre 18-30 años, para relaciones. Madrid. **Buzón: 587788 SMS**

¿No puedes acceder a nuestro servicio?
¡Llama al 902 440 140 y te ayudaremos!

CHICA busca CHICA

Chica desea conocer mujer lesbiana, entre 35-45 años, inteligente, equilibrada. Madrid. **Buzón: 238780 SMS**

Mujer desea conocer mujer que sea su tres en uno: mejor amiga, única compañera en la vida y pareja. Madrid. **Buzón: 232382 SMS**

OTRAS RELACIONES

Hombre de 56 años, casado, busca matrimonios o mujeres, para relaciones esporádicas, con respeto y discreción. Segovia, Ávila, Salamanca. **Buzón: 529278 SMS**

Chico moreno, 23 años, alto, delgado, sin experiencia, busca pareja sin experiencia. Dejar formal de contacto. Ávila. **Buzón: 458138 SMS**

Javi, de Ávila, casado, insatisfecho. Busco casada, soltera, matrimonio. Ávila. **Buzón: 649223 SMS**

CONTACTA por SMS
Envía **MEN ASE** seguido del buzón y tu mensaje al **7775**
*Precio mensaje:1,20 euros IVA no incluido. (Máx. 145 caracteres)
Ej: *MEN ASE 388765 Soy Juani rubia...*

SERVICIO DE ATENCIÓN AL CLIENTE 902 440 140 DE LUNES A VIERNES DE 8 A 15 HORAS
*Sus datos serán incluidos en un fichero titularidad de ATS para la gestión del servicio de relaciones personales, y para ofrecerle promociones futuras. Para acceso, oposición, rectificación y cancelación: 902 440 140.

SUDOKU

3	8		7		1			5
		5		2		8		6
9		6			4		7	
	3		1			5		
6		1		8				2
	9		4		2		1	
	5		2			1		3
1		7		9	8			
2			6				9	8

Rellene las casillas en blanco de modo tal que cada fila, cada columna y cada cuadrado de 3x3 contengan todos los números del 1 al 9, pero sin repetir ninguno, tanto en las filas como en las columnas.

GRADO DIFICULTAD: MEDIO

SIETE DIFERENCIAS

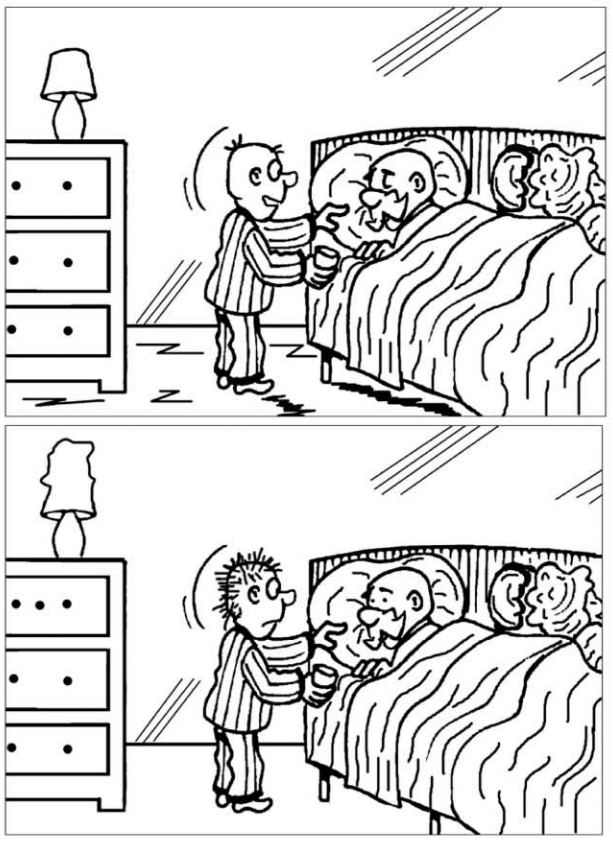

HORÓSCOPO

ARIES 21 marzo a 19 abril .
Salud satisfactoria. Hoy cometerá errores en el terreno laboral. En el amor trate de no amargarse la jornada por una tontería.

TAURO 20 abril a 20 mayo.
Salud regular. En el trabajo, el ambiente estará hoy tenso y la situación un tanto difícil. Periodo de calma y reflexión en el amor.

GÉMINIS 21 mayo a 20 junio.
Tendencia al mareo y dolor de cabeza. En el trabajo no se busque más complicaciones de las que ya tiene. Exitos con el sexo opuesto.

CÁNCER 21 junio a 22 julio.
Debería tomar vitaminas una temporada. En lo laboral, tendrá una idea excelente pero le resultará difícil ponerla en práctica. Reconciliación amorosa.

LEO 23 julio a 22 agosto.
Salud algo peor que ayer. Debería atender mejor su correspondencia; un atraso podría ser funesto. Noticias inmejorables en el amor.

VIRGO 23 agosto a 22 septiembre .
La impaciencia podría echar a rodar un asunto interesante. No deje bajo ningún concepto que el ser amado le domine de esa forma.

LIBRA 23 septiembre a 22 octubre.
Salud buena. Ojo en el campo laboral y con su trabajo: Su vanidad podría costarle cara. Hoy se sentirá muy apasionado en el amor.

ESCORPIO 23 octubre a 21 noviembre.
Su salud sufrirá una recaída. Hoy será un día en que no disfrutará realizando su trabajo. Situación tranquila en el campo amoroso.

SAGITARIO 22 noviembre a 21 diciembre.
En lo laboral surgirá un problema que no se solucionará sólo con cambiar de método de trabajo. Día normal para el amor.

CAPRICORNIO 22 diciembre a 19 enero.
Insominio. En el terreno laboral pue-den venirle on una oferta tentadora que deberá estudiar. Peligro de ruptura con su pareja.

ACUARIO 20 enero a 18 febrero.
Acuda al médico para disipar sus temores. Sus problemas amorosos le harán descuidar su trabajo. Discusión violenta con su pareja.

PISCIS 19 febrero a 20 marzo.
Salud buena. En lo económico, es probable que reciba hoy un dinero que ya daba por perdido. Suerte en todo lo referente al amor.

JEROGLÍFICO

5050051
O

¿Qué tiempo hizo ayer?

DEDUCCIÓN DE PALABRAS

Cada una de las seis palabras de este juego lleva a su lado un número, que indica las letras que tiene en común con la palabra que debe deducir. Para orientación del lector se dan tres letras - en el orden que les corresponde - de la solución.

A	Z	U	F	R	E	3
C	E	I	B	O	S	2
D	I	F	U	S	A	2
C	É	D	U	L	A	3
F	O	R	J	A	N	3
C	O	M	P	Á	S	3

	E		O		A

CRUCIGRAMA

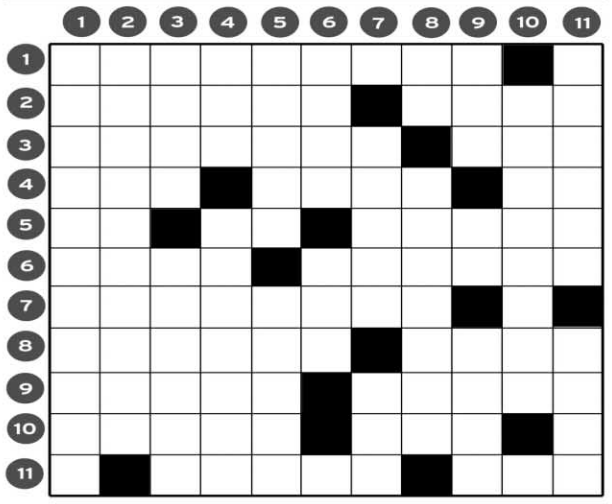

HORIZONTALES.- 1: Antigua ciudad española que se hizo famosa por haber ayudado a Numancia contra el cerco de Roma.- 2: Ciudadano romano de una clase intermedia entre los patricios y los plebeyos. Al revés, idóneo.- 3: País europeo. Nombre de letra.- 4: Pronombre posesivo (Fem). Río español. Preposición latina.- 5: Al revés, letra griega. Al revés, del verbo ir. General y político español.- 6: Al revés, utilizan. Cierta arteria (Pl).- 7: Al revés, atacante, asaltante (Fem).- 8: Monumento megalítico de la Edad del Bronce. Artículo (Pl).- 9: Detenta. Adverbio de duda.- 10: Al revés, alise el pelo. Al revés, del verbo ir.- 11: Acción, suceso. Institutriz, niñera.

VERTICALES.- 1: Categóricos, concluyentes.- 2: Considerais igual o equivalente.- 3: Al revés, río de China y Rusia. Al revés, cierto alimento (Pl).- 4: Pronombre posesivo (Fem). Distraído, ensimismado.- 5: Al revés, posada, figón. Al revés, desplómate.- 6: Al revés, adverbio de modo. Altar.- 7: Al revés, prenda para la cabeza. Horneo.- 8: Satélite de Júpiter. Al revés, signo del Zodíaco.- 9: Anude. Conjunción latina. Tierra sin árboles y llana, a veces pantanosa, situada generalmente entre montañas.- 10: Rebosantes, atestados.- 11: En Asturias y Cantabria, hayedo (Pl). Cierto mueble.

AUTODEFINIDO

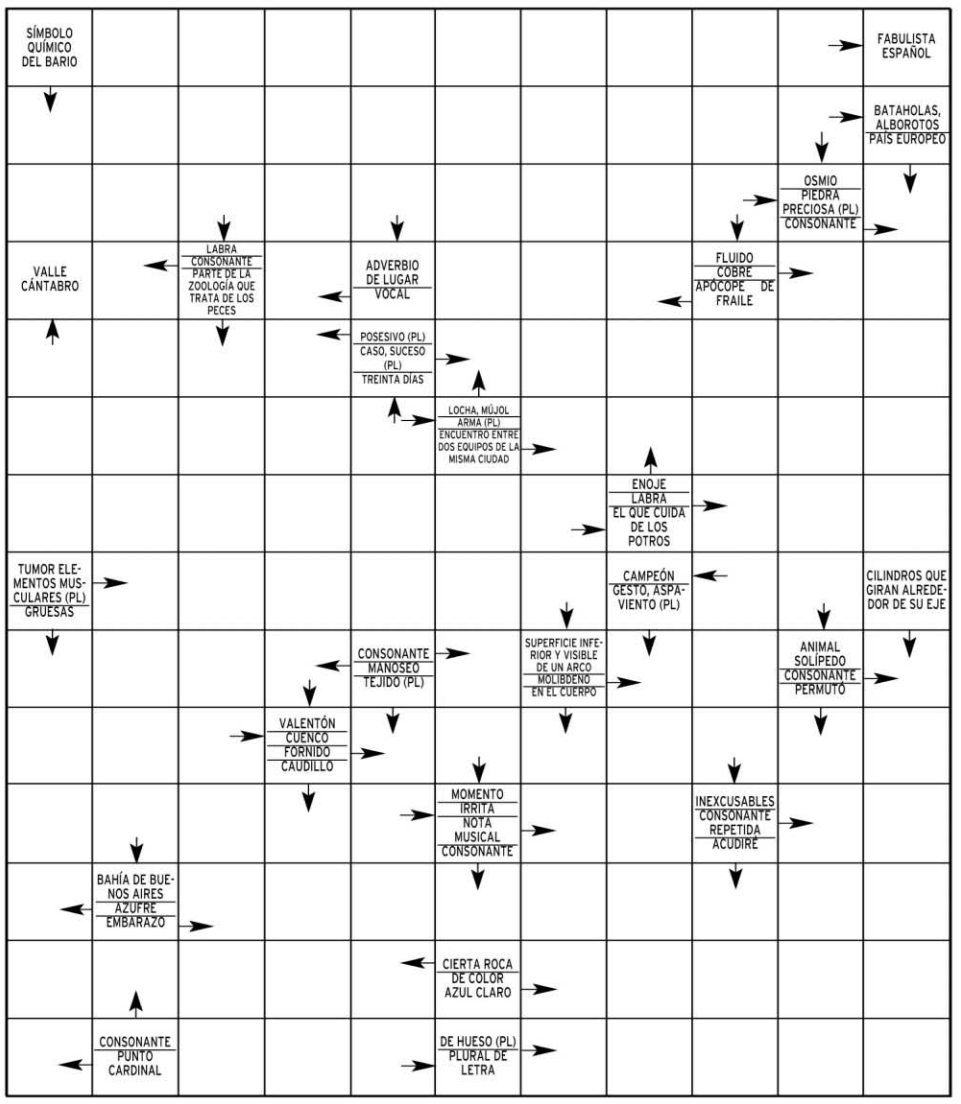

SOLUCIONES

SUDOKU

3	8	4	7	6	1	9	2	5
7	1	5	9	2	3	8	4	6
9	2	6	8	5	4	3	7	1
4	3	2	1	7	6	5	8	9
6	7	1	5	8	9	4	3	2
5	9	8	4	3	2	6	1	7
8	5	9	2	4	7	1	6	3
1	6	7	3	9	8	2	5	4
2	4	3	6	1	5	7	9	8

DEDUCCION

Demora

JEROGLIFICO:

Llovió mucho
L; L; V; I; O
mucho

SIETE ERRORES

cajón, suelo, lámpara, boca, pata cama, cabello, ojos.

CRUCIGRAMA

HORIZONTALES.- 1: Termancia.- 2: Equite, otpA.- 3: Rumanía. Ele.- 4: Mía. Ebro. Ad.- 5: IP, aV, Rie-go.- 6: nasU. Aortas.-7: aroserga.- 8: Navela. Unos.- 9: Tiene. Acaso.- 10: esutA. saV.- 11: He-cho. Aya.

VERTICALES.- 1: Terminantes.- 2: Equiparais.- 3: ruma. atneV. etaäC.- 6: neiB. Ara.- 7: arroG. Aso.- 8: Io. orau- CA.- 9: Ate. Et. Nava.- 10: Plagados.- 11: Hedos. Sofá.

AUTODEFINIDO

	S	A	M	A	N	I	E	G	O		
B	A	R	A	H	U	N	D	A	S		
A	M	A	T	I	S	T	A	S		R	
	B		A		A	R	F		C	U	
S	O	I	M		L	A	N	C	E	S	
A	R	C	O	S		D	E	R	B	I	
P	O	T	R	E	R	O		A	R	A	
	M	I	O	M	A	S		S	A		
O	B	O	S		T		M	O		T	
B	O	L		R	O	B	U	S	T	O	
E	N	O	J	A		R	E		R	R	
S		G	E	S	T	A	C	I	O	N	
A	T	I	F	O		Z	A	R	C	O	
S		A	E	S		O	S	E	O	S	

La Sexta ofrecerá este verano la Peace Cup

Desde el 24 de julio y hasta el 2 de agosto serán 12 los equipos que se enfrentarán en la cuarta edición la competición futbolística más importante del verano. Un gran torneo en el que participan los mejores clubes del mundo y que por primera vez se disputa en España, entre Madrid y otras ciudades de Andalucía.

El modelo y presentador vallisoletano.

Aitor Trigos reparte dinero por las playas

Antena 3 ha dado luz verde a *Un verano de campeones*, un nuevo concurso semanal conducido por el presentador de *Las mañanas de Cuatro* que recorrerá la costa española en busca de la participación de veraneantes. Se emitirá todos los sábados en el *access prime time*, previsiblemente a partir del 11 de julio.

Normalidad en el salto a la TDT

El Ministerio de Industria atendió en dos días más de 4.500 llamadas sobre la implantación de la Digital Terrestre. Del total de llamadas realizadas, más de la mitad correspondieron al proceso de transición, un 17 por cien eran sobre las actuaciones de apoyo y un 12 por cien fueron sobre problemas de recepción.

Telecinco quiere conquistar la red con 'ligoteos' virtuales

La cadena generalista pretende sacar partido de su exitoso programa 'Mujeres y hombres y viceversa' y por esa razón quiere potenciarlo para la próxima temporada a través de la red

• Los internautas que lo deseen pueden hacer vía 'online' el 'casting' por el que intentarán encontrar al amor de su vida en la pequeña pantalla... ante miles de espectadores.

La respuesta de los internautas a esta iniciativa está siendo enormemente positiva. / TELECINCO

SPC

A partir del descanso estival que se tomará en la pantalla de Telecinco, el programa *Mujeres y hombres y viceversa* inaugurará *Mujeres y hombres 5.0*, un *site* de Telecinco.es que mantendrá vivo el espíritu del programa mediante iniciativas de entretenimiento e interactividad con los internautas. Jugar a buscar pareja y encontrarla de verdad, ganar cenas románticas, recibir boletines de novedades y participar en el *casting* de aspirantes para la próxima edición serán algunos de los contenidos disponibles en la web y en sus espacios de Facebook y MSN.

Los usuarios dispondrán de un amplio abanico de actividades online: *Love is in the web*, un juego en tecnología *flash* para crear un perfil y buscar pareja mediante pruebas de compatibilidad. Aquellas parejas que mayor compatibilidad demuestren conseguirán una cena romántica como las del programa. Telecinco.es cubrirá todo lo que acontezca durante la cita y lo publicará en la *web* en forma de noticias y vídeos. También existirá la posibilidad de medir la afinidad con los tronistas e ir a cenar con el que exista una mayor coincidencia.

Uno de los tronistas de la próxima edición llegará al concurso a través de esta oferta digital: todo aquel que lo desee, podrá presentarse al *casting on-line* que la web de la cadena ha habilitado en el espacio de MSN. Los finalistas serán elegidos por el público mediante un sistema de votación y participarán en pruebas para que los usuarios puedan elegir a los mejores candidatos.

Los internautas también podrán saber, a través de un test habilitado en Facebook, quién podría ser su pareja ideal.

Las cifras realmente marean. El *site* oficial de *Mujeres y hombres y viceversa*, uno de los más activos de Telecinco.es, ha registrado unas cifras récord en lo que va de año, con más descargas de vídeo que cualquier otro *site* de la *red de redes*: 169.1663.822 páginas vistas, 6.885.278 usuarios únicos y 29.269.723 vídeos descargados.

|LOS PAYASOS DE LA TELE|
ARMANDO RODRÍGUEZ

'Sillón ball'

Con el final de la Copa Confederaciones (por cierto, qué mal se retransmiten los partidos en Telecinco...), son muchos los españoles, deportistas de sillón y mando a distancia, a los que les ha invadido una profunda desazón. El pasado año tuvieron doble ración para olvidar los finales de las diversas ligas, porque se tragaron una fantástica Eurocopa con triunfo nuestro, *nuestrísimo*, y unos asombrosos Juegos Olímpicos desde el corazón de Pekín. Pero, ¿este año? ¿Cómo *sobrevivir* al tórrido verano?

Valga este modesto foro como una pequeña guía para evitar el desasosiego: del 4 al 26 de julio, ciclismo con el Tour de Francia, con Carlos de Andrés y Pedro Delgado narrando épicas batallas que, un par de días después, se ven salpicadas por los oscuros nubarrones del dopaje (el Tour ya no es lo que era: es más crónica negra que deporte). 10, 11 y 12 de julio, eliminatoria de Copa Davis entre nuestros campeones y Alemania.

Llegados al día 26, aproveche para descansar, liberar tensiones: le esperan dos semanas de sequía. Recupere algún partido grabado o navegue en *Youtube*, porque hasta el 15 de agosto no habrá ninguna cita llamativa. Empiezan entonces, y hasta el día 23, los Mundiales de Atletismo. No hay un especial interés patrio, pero volveremos a ver a ese hombre espigado, de piernas largas como un verano sin deportes, llamado Usain Bolt, uno de nuestros héroes del *sillón ball* del pasado verano.

Ya en agosto llegará el fútbol: previa de la *Champions* (que vuelve a Televisión Española) con el Atlético de Madrid, los dos partidos de la Supercopa de España, el de la Supercopa de Europa... Y en nada la Liga.

Aldeas Infantiles SOS

Un hogar y un futuro para 2.716 niños en España y Latinoamérica.

Asóciate o haz un donativo:
902 33 22 22
www.aldeasinfantiles.es

Aldeas Infantiles SOS de España

LO **MEJOR** DEL DÍA

En 'Ajuste de cuentas', la crisis no afecta a la autoestima

Cecilia y David no pueden afrontar de manera independiente el peso de sus errores. El primero fue montar un negocio con unas pérdidas de 2.000 euros mensuales. El segundo fue hacerse una casa. Vicens Castellano, el *coach* de *Ajuste de cuentas*, les ayudará. CUATRO. 21,30 HORAS.

Hotchner se enfrenta a su pasado en 'Mentes criminales'

Lo investigó en su primer caso como analista federal y ahora intentará capturarlo en Boston. Hotchner tratará de poner fin a los crímenes de uno de los asesinos en serie más peligrosos de Nueva Inglaterra en el nuevo episodio de *Mentes criminales*. TELECINCO. 21,45 HORAS.

Centro Residencial Doctor Barrios
■ Tercera Edad, Validos, Asistidos, Crónicos y Dependientes
■ Rehabilitación, Convalecencias y Postoperatorios
■ 122 plazas de máximo nivel asistencial
www.centrodoctorbarrios.es
921 48 92 01
Ortigosa del Monte (Segovia)

LA **PROGRAMACIÓN**

tve1

07:00 Telediario matinal
09:00 Los desayunos de TVE. Conducidos por Pepa Bueno.
10:15 Saber vivir. Veterano espacio sobre la salud presentado por Luis Gutiérrez.
11:30 Esta mañana
14:00 Informativo territorial
14:30 Corazón
15:00 Telediario 1. Presentado por Ana Blanco. Jesús Álvarez se encarga de las noticias de Deportes.
15:55 El tiempo
16:00 Amar en tiempos revueltos. Dos familias se llevan el protagonismo en esta temporada de la serie: los Rivas, prósperos empresarios propietarios de los Grandes Almacenes del barrio, y los García, una familia humilde que trata de salir adelante con gran dificultad.
17:15 Doña Bárbara
18:30 España directo
20:00 Gente. Con María Avizanda.
21:00 Telediario 2. Presentado por Lorenzo Milá. María Escario se encarga de los Deportes.
21:55 El tiempo
22:00 Cine. *Muerte súbita.* Dir: Peter Hyams (ver más información en *Las películas*).
00:10 Especial Adolfo Suárez
01:00 Cine. *Firefox.* Los soviéticos han desarrollado un prototipo de avión de combate muy sofisticado. Cuando los sistemas de espionaje de la OTAN lo descubren; deciden enviar al piloto de elite Mitchell Gant (Clint Easwood) para que lo robe.

20:00

Gente
María Avizanda presenta este magacín dividido en dos grandes temas: los sucesos y la crónica rosa.

tve2

07:00 Los Lunnis. Incluye *El chavo, Caracolímpicos, Los mini monstruos, Juega conmigo Sésamo, Dora la exploradora, Pequeña princesa, Arthur, Las tortugas Ninja, Oliver y Benji, Zorori el extraordinario, La abeja maya, Mascotas papanatas, El búho* y *Pacific blue.*
15:20 Resumen paralímpicos
15:30 Saber y ganar
16:00 Grandes documentales. *Guías pilot* y *Vecinos en la naturaleza: la lucha por la supervivencia.*
18:15 Actívate, el reto del bienestar
18:45 En construcción. Incluye las series *Dos hombres y medio* y *O.C.* Esta última narra la historia de un grupo de jóvenes y de sus familias en el adinerado Condado de Orange (el lugar se llama Orange County en inglés, de donde procede la abreviatura que da nombre a la serie). La obra la protagoniza Benjamin McKenzie.
20:30 La 2 Noticias Express
20:35 El tiempo
20:40 Smallville
21:30 La suerte en tus manos
21:50 Versión española. Especial concurso de cortometrajes.
00:50 La 2 Noticias Express
00:55 La mandrágora
01:30 Cine de madrugada. *La vuelta al mundo en 80 días.* Director: Michael Anderson.
03:50 Infomercials
04:05 Teledeporte
05:15 TVE es música

21:50

Versión española
Especial concurso de cortometrajes en el espacio presentado por Cayetana Guillén Cuervo.

Antena 3

06:30 Las noticias de la mañana
09:00 Espejo público. Susanna Griso presenta este programa de actualidad.
12:30 La ruleta de la suerte. Con Jorge Fernández.
14:00 Los Simpson. Serie de animación. *Frené a mi mujer* y *Bart bélico.*
15:00 Antena 3 Noticias 1. Informativo presentado por Pilar Galán, Roberto Arce y Ángel Rodríguez.
16:00 Tal cual verano. Programa presentado por Mónica Martínez en el que se trata la actualidad. Además, el grupo de colaboradores hace un repaso a la crónica social.
19:00 El diario. Presentado por Sandra Daviú.
20:15 ¿Quién quiere ser millonario? Concurso presentado por Antonio Garrido, en el que los participantes no pueden fallar si quieren aspirar al premio máximo.
21:00 Antena 3 Noticias 2. Informativo.
22:00 DEC. Los viernes por la noche, Jaime Cantizano te espera junto a los colaboradores del programa y con los famosos que pueblan la crónica social para analizar toda la actualidad del mundo del corazón. Se trata de un programa semanal en el que se dan cita los protagonistas del mundo rosa, para someterse a un interesante careo con algunos de los más polémicos periodistas de nuestro país.
02:15 Supernova. Concurso.

22:00

DEC
Repaso a la actualidad del mundo del corazón con un nutrido grupo de polémicos colaboradores.

cuatro

06:45 Una vez más
07:40 Bola de dragón
09:00 Suerte por la mañana
10:00 Por un tubo
11:00 Sabrina, cosa de brujas
12:00 Friends. Episodio 9 y 10.
13:00 Campeonato Nacional Fútbol 7. Semifinal.
14:25 Noticias Cuatro
15:15 Fama ¡a bailar! El centro en directo.
15:30 Fama ¡a bailar! Con Paula Vázquez.
17:30 Elígeme. Programa presentado por Carlos Baute acerca de hombres y mujeres que pretenden encontrar pareja.
18:40 20P. Presentado por Josep Lobató. Los concursantes, si quieren llevarse el premio, tendrán que ganar a una máquina diseñada según los principios de la inteligencia artificial.
19:40 Campeonato Nacional Fútbol 7. Final.
20:55 Noticias Cuatro
21:30 Ajuste de cuentas. Vicens Castellano, el *coach* de Cuatro dispuesto a poner en orden las finanzas familiares en plena crisis, se ocupa esta semana de los Fernández Collazo.
22:30 Callejeros. *Camino a Santiago, Chabola capital* y *Orgullo.*
01:30 ¿Por qué soy gay?
02:30 Las Vegas. *Proteger y servir* y *Una nación bajo vigilancia.*
04:05 Golden League 2009. *Encuentro de Oslo.*
04:25 Marca y gana
05:25 Shopping

22:30

Callejeros
El reportero David Moreno recorre en el programa de hoy una parte del Camino de Santiago.

5

06:30 Informativos Telecinco matinal
09:00 Sensación de vivir. Serie.
10:00 El coleccionista de imágenes
10:30 El programa de Ana Rosa. Con Ana Rosa Quintana y sus colaboradores.
14:00 Karlos Arguiñano en tu cocina
14:30 De buena ley. Con Sandra Barneda.
15:00 Informativos Telecinco
15:45 Yo soy Bea. Capítulo 741 de la serie. Claudio consigue salvar a Diego de la amenaza de *El Cloacas*, pero éste sospecha y se niega a decirle cómo encontrar a Joni.
16:45 Sálvame diario. Con Jorge Javier Vázquez.
19:00 Un golpe de suerte. Miguel ofrece a Ángel una oportunidad para pinchar en el Sunset. Ainhoa presiona a su tío para que la elegida sea ella.
20:15 Pasapalabra
20:55 Informativos Telecinco. Presentados por Pedro Piqueras.
21:45 Mentes criminales. Serie que recoge el trabajo de la Unidad de Análisis de la Conducta, un equipo de élite del FBI que se dedica a estudiar mentes asesinas para predecir cuál será su próximo movimiento. Esta noche se ofrece al público el capítulo 83 y, posteriormente, se emiten las reposiciones de los episodios 15, 16, 17 y 18.
02:15 Si lo aciertas, ganas
03:00 Más que coches
03:30 En concierto
04:00 Si lo aciertas, ganas

14:00

Karlos Arguiñano en...
El cocinero vasco prepara las más suculentas recetas con humor y mucho desparpajo.

6

09:00 Despierta y gana
10:30 Cocina con Bruno. Presentado por Bruno Oteiza, quien sorprende a la audiencia con interesantes recetas y útiles consejos.
11:00 Profesores en Boston
12:00 Crímenes imperfectos. Incluye el documental *Australia.*
14:00 La Sexta Noticias
14:55 Padre de familia
15:25 Sé lo que hicisteis... Patricia Conde, Ángel Martín y los colaboradores del espacio analizan los continuos desastres periodísticos que se perpetran en los programas televisivos dedicados al mundo del corazón.
17:25 Estados alterados Maitena. Serie de humor.
17:55 La tira
18:25 Numb3rs. Serie policial basada en la resolución de crímenes con la ayuda de las matemáticas.
19:25 Navy: investigación criminal
20:20 La Sexta Noticias. Informativo.
20:55 La Sexta Deportes
21:30 El intermedio. Espacio de humor acerca de la actualidad.
22:15 Cine. *Agárralo como puedas 33 y 1/3.* El reparto de la producción lo integran Leslie Nielsen, Priscila Presley, George Kennedy, Fred Ward, Anna Nicole Smith, Pia Zadora, Raquel Welch, Ellen Greene y O.J. Simpson (ver más información de la obra en la sección *Las películas*).
00:00 Prison Break. Se emiten los episodios *Tasa de cambio y Final del número.*

17:25

Estados alterados...
Serie protagonizada por María Adánez y basada en las célebres tiras cómicas de la autora Maitena.

cyl7

07:30 Tal como somos. Redifusión.
09:30 Hoy como ayer
10:00 Mi destino eres tú
11:30 Luz María
13:00 Sal y pimienta
13:30 Se ha escrito un crimen. Serie que cuenta los enredos en los que se ve involucrada una escritora de novelas, Jessica Fletcher.
14:30 CYL 7 Noticias. La información general estará presentada por Susana Garcinuño y Álvaro Elúa; Fernando Escudero repasará los deportes.
15:15 Documental
16:30 Tal como somos Castilla y León
18:30 Acorralada
20:00 Rex. La serie está ambientada en Viena y se centra en tres hombres de la Brigada de Homicidios de Austria, los cuales comparten su quehacer diario con el protagonista de la serie, Rex, un pastor alemán entrenado como perro policía.
21:00 CYL 7 Noticias. Alejandra Abad y Ana Rayaces presentan la información general en la tercera edición del informativo. Los deportes, de la mano de Diego Espinilla.
21:45 Cine. *La sombra del vampiro.* Director: E. Elias Merhige. Con John Malkovich, Willem Dafoe, Cary Elwes, John Aden Gillet, Eddie Izzard, Udo Kier, Catherine McCormack y Ronan Vibert(ver más información de la producción en la sección de *Las películas).*
23:55 CYL 7 Cine
01:45 Redifusión

20:00

Rex
El verdadero protagonista de esta serie es Rex, un pastor alemán que ayuda a la Policía.

Ponte en forma.....
Llega el verano
Gimnasio Mario Muniesa
CALLE DE SAN ROQUE
Tel 921 43 30 22

BUTACA DE CINE

★★★	La sombra del vampiro	21:45	CYL 7
★	Muerte súbita	22:00	TVE 1
★	Agárralo como puedas 33 y 1/3	22:15	La Sexta
★★	Firefox	01:00	TVE 1
★★	La vuelta al mundo en 80 días	01:30	TVE 2

● Mala ★ Regular ★★ Interesante ★★★ Buena ★★★★ Muy Buena

BUTACA DEPORTIVA

Voley playa. Campeonato del Mundo	16:00	Teledeporte
Tenis. Wimbledon	16:30	Canal +
Ciclismo. Planeta Armstrong	16:45	Eurosport
Fútbol. Campeonato Fútbol 7	19:40	Cuatro
Motociclismo. Entrenamientos GP de EEUU	22:50	Teledeporte

El Fogón Sefardí RESTAURANTE TERRAZA DE VERANO
Ven a "Tostear" a nuestra taberna desde 1,95 €/unidad. Otra manera de cenar...
Y para el almuerzo...de lunes a viernes menú del día con variedad de platos.
Tel. 921 466 250 www.lacasamudejar.com C/ Judería Vieja 17

cyl 8

10:00 Documental. *Jangal II.*
10:30 Programación local
12:00 Mujer de madera
13:45 Hoy en escena
14:00 CYL 8 Noticias
14:30 Documental
15:00 Matrícula
15:30 Muchachitas
17:00 La zona que mola
18:30 Date el bote
19:30 Engancha2
20:15 Hoy en escena
20:30 CYL 8 Noticias. Informativo.
21:00 Documental. *Diario de la India.*
21:30 El Corcel Negro. Las clásicas aventuras del caballo más querido.
22:00 Programación local
23:30 CYL 8 Noticias
00:00 Engancha2

12:15 Walker Texas Ranger
13:15 Alto y claro
14:00 Telenoticias
15:00 Deportes
15:10 El tiempo
15:20 Rex, un policía diferente
16:10 Cine de verano. *Cuando hierve la sangre.*
18:20 Madrid directo
18:55 Madrid a la última
19:20 Cine Western. *Tierra de violencia.*
20:55 Telenoticias
21:25 Deportes
21:35 El tiempo
21:50 Instinto animal. *Con mucha garra.*
22:30 El megahit. *Ice Age 2: el deshielo.*
00:05 Diario de la noche
00:35 Cine en blanco y negro. *Testigo de cargo.* Director: Billy Wilder.

**Los horarios y contenidos de las diferentes cadenas de televisión podrían sufrir modificaciones -ajenas a nuestra responsabilidad- debido a los cambios de programación de última hora.*

SERIE Y PELÍCULAS

● Mala ★ Regular ★★ Interesante ★★★ Buena ★★★★ Muy Buena

LA SEXTA 00:00

PRISON BREAK

Llega el desenlace de una de las series más intrigantes de la televisión

En esta última entrega, los espectadores podrán asistir al desenlace de una producción que ha mantenido en vilo a millones de personas a lo largo de todo el mundo. Michael se debate entre salvar a su hermano, capturado por su madre, o rescatar a Sara y al hijo que ambos esperan, retenidos en las dependencias del General en Miami. Michael no cuenta con tiempo suficiente para salvarlos a los dos. Mientras trata de encontrar una manera de conseguir todos sus propósitos sin que nadie resulte herido, un viejo amigo de Fox River aparece para resolver todos sus problemas.

CYL 7 21:45

LA SOMBRA DEL VAMPIRO

★★★

Luces y sombras en el rodaje de 'Nosferatu'

Ficha técnica: Terror. EEUU, 2000. **Dirección:** E. Elias Merhige. **Intérpretes:** John Malkovich, Willem Dafoe, Cary Elwes, John Aden Gillet, Eddie Izzard, Udo Kier, Catherine McCormack. 98 m.

Año 1921. F.W. Murnau está rodando *Nosferatu* en la Europa del Este. El director esta decidido a hacer la película más auténtica jamás vista. Para este fin, Murnau ha contratado a un vampiro auténtico como protagonista, Max Schreck. Si éste realiza la actuación que Murnau busca tan desesperadamente y controla hasta el final sus necesidades más indecorosas, el premio de Schreck será el sabroso cuello de la estrella de la película, Greta.

LA SEXTA 22:15

AGÁRRALO COMO PUEDAS 33 Y 1/3

★

Un policía retirado debe detener un plan terrorista

Ficha técnica: Comedia. EEUU, 1994. **Dirección:** Peter Segal. **Intérpretes:** Leslie Nielsen, Priscila Presley, George Kennedy, Fred Ward, Anna Nicole Smith. 83 minutos.

El teniente de policía Frank Debrin (Leslie Nielsen), tras su boda con Jane (Priscilla Presley), se retira del servicio activo. Pero a pesar de sus planes, sus compañeros le requieren para una misión. El agente tendrá que intentar detener un plan terrorista durante la gala de los Oscar. El largometraje está dirigido por Peter Segal, autor de las famosas *50 primera citas* y *Ejecutivo agresivo*.

TVE 2 01:30

LA VUELTA AL MUNDO EN 80 DÍAS

★★

Fiel adaptación de la novela de Julio Verne

Ficha técnica: Aventuras. EEUU, 1956. **Dirección:** Michael Anderson. **Intérpretes:** David Niven, Mario Moreno *Cantinflas*, Charles Boyer, Robert Newton. 167 minutos.

Un ladrón ha robado 55.000 libras del banco de Inglaterra. Todos creen que ha sido Philleas Fogg, un auténtico caballero inglés, quien ha hecho una apuesta con sus compañeros de club, asegurando que es capaz de dar la vuelta al mundo en 80 días. Adaptación de la famosa novela de Julio Verne que relata las peripecias del caballero inglés y su criado durante su viaje alrededor del mundo.

TVE 1 22:00

MUERTE SÚBITA

★

Un estadio de hockey podría volar por los aires

Ficha técnica: Acción. EEUU, 1995. **Dirección:** Peter Hyams. **Intérpretes:** Jean-Claude Van Damme, Powers Boothe, Raymond J. Barry, Dorian Harewood. 110 minutos.

Un grupo de terroristas toma el palco de honor de un estadio durante un partido de hockey, reteniendo a sus ocupantes entre los que se encuentra el vicepresidente del gobierno. Su petición es que a lo largo del partido deberá ser transferido el dinero de determinadas cuentas a los bancos asignados por ellos. Si esto no ocurre, el estadio, sembrado de bombas, volará por los aires.

Roca
cuartos de baño
fontanería
calefacción
azulejos
pavimentos

CALVO & MUNAR
DESDE 1902
C/Guadarrama, 21. Pol. Ind. 'El Cerro'
40006 SEGOVIA
Telfs. 921 41 24 11 / 921 413602 • Fax 921 41 36 00
www.calvoymunar.com

EL ADELANTADO DE SEGOVIA

Edita: El Adelantado de Segovia S.L. **Depósito Legal:** SG. 1958

• **Redacción, Administración y Publicidad:** Calle Morillo, 7 (Junto al Jardín Botánico) 40002 Segovia • Teléfono centralita y redacción: 921 43 72 61
• Teléfono publicidad : 921 46 12 12 • Fax general: 921 44 24 32
• Correo electrónico redacción: redaccion@eladelantado.com
• Correo electrónico publicidad: publicidad@eladelantado.com
• **Redacción en Cuéllar**: Alea Comunicación • Plaza de Santo Tomé, 8 - 1º 40200 Cuéllar
• Teléfono y fax: 921 14 02 10 • Correo electrónico: cuellar@eladelantado.com

Prohibida toda reproducción a los efectos del Artículo 32, 1, párrafo segundo, LPI

Varios integrantes de la unidad de arqueología del IE University trabajando en el yacimiento de las 'Pizarras', en la localidad segoviana. / EL ADELANTADO

Nuevos restos en **Coca**

La Unidad de Arqueología de IE University inicia la décima campaña de excavaciones en el yacimiento tardorromano de las 'Pizarras', a dos kilómetros de la localidad segoviana

La Unidad de Arqueología de IE University ha iniciado la X Campaña de Excavaciones Arqueológicas en el yacimiento tardorromano de las Pizarras, ubicado a dos kilómetros de la localidad segoviana de Coca, cuna del último emperador romano de Oriente y Occidente, Teodosio el Grande.

Los arqueólogos pretenden seguir descubriendo los restos de un complejo residencial romano, de una extensión cercana a una hectárea, que fue habitado desde el siglo III al V. El yacimiento está catalogado como uno de los más significativos de la península ibérica debido a la magnitud y el volumen de la edificación, así como por la rica decoración de mármoles y otros elementos ornamentales hallados en la zona. Los trabajos cuentan con la colaboración de la Junta de Castilla y León y el Ayuntamiento de Coca, bajo la dirección de los profesores del IE University, Cesáreo Pérez y Olivia Reyes.

En esta décima campaña del Proyecto Integral Cauca, los arqueólogos han hallado un estanque de grandes dimensiones que supera los 150 metros cuadrados de extensión lo confirma la relevancia que tuvo este complejo residencial romano, que pudo pertenecer a una familia con mucho poder.

*La intervención de la Unidad Arqueológica persigue la **recuperación** del patrimonio universal de **Castilla y León***

Junto a las excavaciones, se desarrolla el X Curso Internacional de Arqueología en Cauca, organizado por la Unidad de Arqueología del IE University, la Junta de Castilla y León y el Ayuntamiento de Coca. Los alumnos, en su mayoría universitarios americanos y europeos, completan su formación con actividades prácticas dentro del campo arqueológico.

La intervención de IE University en Coca responde a su compromiso por la recuperación del patrimonio universal, en este caso, de Castilla y León. Además de servir de práctica para los alumnos y contribuir al desarrollo cultural de la comarca de Coca.

|**HEMEROTECA**|

AMPARO BARRIO

Segovia hace 100 años

Un bando contra los perros

Hoy se ha dictado por la Alcaldía el siguiente bando, que ojalá, y para tranquilidad del vecindario, se cumpla al pie de la letra:

Don Santiago Adrados de Lucas, alcalde de Constitucional de esta Ciudad.

Hago saber: Que en uno de los últimos días y a su paso por esta población, un perro que se supone hidrófobo procedente de un pueblo de esta provincia produjo heridas a dos niños de corta edad y mordió a varios animales de su especie, habiéndose producido con tal motivo alarma justificada entre el vecindario de esta capital, que demanda la adopción de radicales medidas, encaminadas a garantizar, hasta donde posible sea, la seguridad personal.

Por ello esta Alcaldía, inspirada en el vehemente propósito de evitar todo peligro a sus dignos administrados, ha dispuesto que desde mañana cuatro de los corrientes y a cualquier hora del día o de la noche se proceda por los dependientes municipales a dar muerte a todo animal de la raza canina que transite por la vía pública y que no vaya provisto del correspondiente bozal de cuero o alambre, a menos que fuere conducido por su dueño o encargado con cadena o cordón.

Para exterminar los perros emplearán los agentes el procedimiento más adecuado según los casos, advirtiéndose que los que por cualquier motivo...